滿洲報

（第三種郵便物認可大正十一年七月廿四日）發行人 西片朝三 編輯人 金念曾 印刷人 金慕章

（本報價目）每份現大洋五分每月現大洋一圓一角三個月現大洋三圓二角六個月現大洋六圓二角全年現大洋十二圓報費先惠郵票不收（廣告刊資）一行十二字起碼刊資一日每行現大洋一圓特別及長期者另議

大連市山縣通一四二番地 發行所 中日合辦 滿洲報社 電話（編輯部（長）七五一三番 經理部 四〇三四番）振替貯金口座（大連）三七三番

THE MAN CHOU PAO SHE 142 Yamagatadori, Dairen, Manchuria.

昭和三年九月七日

國民黨糾紛已息 國民政府將改組
一致推戴胡漢民爲首席 五院院長人選亦已決定

國民黨內紛已息譚延闓李烈鈞于右任等意見一致欲推最近由歐洲歸國之胡漢民爲國民政府首席聞胡氏已與同意結果改造後之國民政府五院長以胡漢民任國民政府首席中央黨部首席兼立法院院長蔣介石任行政院長譚延闓任考試院院長張靜江擬定監察院長司法院長汪精衛尙未歸國暫時未定于右任已取消外遊之意允就訓練總監部長各方面當無反對俟蔣介石等回京經中央黨部常務委員會決定後即行發表各院之組織於二月內實行大學院改爲教育部王伯群爲部長云（六日南京專電）

交通部長已擬定由孫科就任矣（六日南京專電）

鹿鍾麟新官職
任爲河南宣撫使 陝軍已退往西安方面

馮玉祥對於與陝西吳新田李虎臣呼應出反抗態度之樊鍾秀由八月末任石友三爲總指揮石軍已擊破樊軍佔領豫西及其南部對於吳李任孫連仲爲總指揮盡力討伐陝軍已退往西安方面又馮爲安定人心任鹿鍾麟爲河南宣撫使（六日北平專電）

中央政治會議決定 參加不戰條約
王正廷辦理答覆美國手續

四日中央政治會議決參加不戰條約王正廷辦理答覆美國之手續（六日南京專電）

適用臨時辦法 有充分之根據
王正廷聲明不能撤回

王正廷五日對記者聲明如左 中日兩國已在無條約國關係中如日本所謂條約修正者性質上已不得有須取締結新條約之手續於締結新條約前適用臨時辦法者法律上有充分之根據無可撤回之理由云（六日北京專電）

日本反對差等稅率 必起排日運動
芳使向日政府陳述對策

國民政府不顧日本一國之反對決欲實行差等稅率故日本倘堅持反對勢必勃起排日運動彼時日本對華貿易勢將不可收拾芳澤公使已向日政府進言對策目下正協議方策云（六日北京專電）

奉天工業區 軍警起衝突
幸經人調停矣

四日午後三時許駐奉吉林軍爲回原防之吉林途過奉天城外工業區時忽起暴行大鬧附近飯館巡警隊前往鎮壓亦遭其毆並襲入巡警派出所掠奪槍枝拉出去巡警二名奉天兵接此急訊即携機關前往彈壓吉林軍頑強抵抗一時不知將釀成何事幸經人調停吉林軍始行撤退查其內幕有關係最近吉林省長張作相辭職欲推邵作華繼任因此吉軍頗懷不滿遂出此暴行云（六日奉天專電）

外次朱兆莘 已離滬返粵
結束在粵職務 兩月後仍返滬

上海特訊、朱兆莘定冬（二日）上午、乘亞細亞皇后號離滬赴粵外交次長朱兆莘於星期六由京乘特別快車來滬中途在蘇州下車游覽名勝、星期日下午抵滬、記者驅車往訪、茲撮述其談話如下（問）此行來滬、有何公務（答）此來並無公務、祇候船南返、因余仍充廣東政府委員、兼交涉海關等職務、一時尙難擺脫、不得不回粵一行（問）先生何時再來滬（答）此行以兩月爲限、因外交部十一月一日舉行外交官領事官考試、拔選眞才屆時南京上海、北平、漢口、廣州五處、同時舉行甄別試驗、余在粵省辦第一次甄別試驗、即携帶各試卷來京、參預第二試及面試（問）何日赴東京就駐日公使職（答）見任命後即將在粵職務結束、然後赴任（問）日使任命、究竟何時可以發表（答）權在國府、但余在外交界爲黨國效力、無論國內國外職務、均所樂就（問）在候船期內、延見外及赴各界歡迎會否（答）日前總商會有代表到京、約期開會歡迎、廣東俱樂部、亦有同樣表示、余均婉辭謝却、因余在外十年之修養、深覺此種酬應虛文、無裨實際、若故人相邀、借飯食之餘、藉叙闊素、又當別論、余服務外交界、祇竭吾所長、踏實地步做去、如有表同情於我者、較之酬應虛文更覺愉快、談至此、朱氏適有要公須他去、記者乃告別

日政府與滿鐵協議 解決滿蒙懸案
山本社長於十日前後歸任

關於日本對滿蒙政策目下滯東京之山本滿鐵社長與政府當局長歷次協議今後於內外重要性頻起時並不在積極解決諸懸案專在能得中國側諒解其好意而進行其經濟提携爲根本方針此種意見似有已歸一致之形勢故決定俟七日抵東京之駐奉天林總領事到後即由外務省當局以下各局長及滿鐵山本松岡兩副社長等開聯合會議協議滿蒙經濟開發策及諸懸案之解決策交涉相手是否以奉天政府尙難斷定至於日方當此交涉之衝要大概不外滿鐵或林總領事俟協議後決定山本松岡滿鐵正副社長定於十日前後急遽歸任云（六日東京專電）

張宗昌請求停戰 直魯軍開始退却
集結兵力徐整陣容再反攻 又傳雙方妥協已經成立說

張宗昌五日放棄豐台芦台戰線開始退却此並非敗戰之結果係向唐山開平集結兵力徐整陣容計畫反攻國民革命軍云（六日北京專電）

張宗昌對白崇禧請求中止攻擊白崇禧對之獲稱倘能於自己面目無碍即不攻擊所謂面目者即含張軍撤退或張下野之意又傳直魯軍開始退却妥協已經成立（六日北平專電）

白崇禧傳作義要求張宗昌下野（六日天津專電）

直魯聯軍四日在豐潤玉田間與黨軍開始戰鬪矣（奉天電話）

白崇禧訪問新井駐屯軍司令官謂爲期完成革命討伐直魯聯軍已飭戒部下勿與日軍衝突請與諒解云（六日天津專電）

論說
縮兵減匪

同此圓顱方趾、同此知覺運動、本係人也、而咸指之曰匪、衆口一辭、不約而同、斯必禀天地不正之氣、因之而生者也、其擄掠搶奪、姦淫焚殺、大背人道、乃爲人類所不齒、是謂中國在戰爭時代、受兵氣不受匪氣至停戰而後、裁兵成爲事實、則兵匪之氣、兩者兼受、此正地方人民之大塗炭、而無可如何者也

黨軍已至北平、該省人民、宜有來蘇之望矣、而灤州京畿近地、竟遭蹂躪而不堪、濟南萊經陷落、該省人民宜皆同登衽席矣、而魯東登萊各縣、竟蹈水火而莫出、雖曰局部之困苦顛連、國民政府、格於某方之掣肘、鞭長莫及、要亦不容度外置之、俾兵來匪去、匪去兵來、直以人民之廬舍爲逆旅、供茲往來過客也

關裡膠東、已成兵匪之淵藪、該兩處若不極力辨決、則全局無安寧之日矣、黨軍有鑒及此、以十萬大軍、爲肅清關裡直魯孫軍之預備、復以別動隊徹底清蕩膠東之雜牌軍隊、光天化日之下、不容小醜、跳梁魑魅魍魎、出現於世界、所謂疾刀斬亂絲者此也、自有此一舉、吾意釜魚幕燕、置身於危險之域者、未必敢公然抗拒、以速其滅亡耳

況自兵燹而後、人民十室九空、譬如重病初起、不堪再遇風寒、以擾之、張宗昌氏以灤州一帶爲根據地、凡係日用之所需、罔不取之於灤州、方永昌重返山東、舉凡商民之疾苦、概不過問、唯一味追索軍項、作五日京兆之準備、此次走膠東、聚斂者、覺達一百餘萬圓、拔堅執銳者、既煮豆燃萁之不可、摘瓜抱蔓之全非、庶起而圖之於早、是亦策之善者（知非）

奉魯已歸破裂
革命軍不能不用武力解決 白崇禧離平前談話

北平特訊、第四集總指揮白崇禧、爲肅清關內之主要人物、白氏英銳知名、對於軍事政治、均能勝任愉快、解決此事、在白本一舉手之勞故日前所聞、白氏以張宗昌屢次失信、決意先爲軍事之準備、據報告、白氏定於一日上午赴東交民巷、分訪各國公使、其意、一則以本人來平以後、與各國公使情甚洽、故特往訪謁、以示周旋、二則因本人即赴前線督師、解決直魯殘部、軍事問題、自可無虞、故欲向各使表示明白、俾免僑民之驚恐、分訪後、於二日即須赴津、並已擇定天津河北黃緯路高等工業學校爲行營、前曾派副官張國珍、張富貴孫星垣、三人及差弁數人赴津佈置一切、前日該副官等行營佈置妥貼、已來電報告、故所有行營人員、准於一二兩日、均即赴津辦公云依此項報告、白氏二日出發較爲可靠、茲將白氏對三十一日往訪記者談話、照錄如下（記者問、白氏答）（問）肅清關內軍事將發動否（答）關內軍事、將不能不用武力、但不甚難、余一二日內即行出發（問）總指揮擬先赴何地（答）先赴天津、再赴軍糧城視察（問）總指揮是否擬俟晤閻總司令再行（答）閻司令須取道平綏來平余擬不俟晤即行（問）總指揮部將移津否（答）參加戰事之一部分、擬移津則仍留北平（問）張宗昌部有由灤移膠東說信否（答）此事余亦聞知、張學良曾有電告余張宗昌部有外輪運送往膠東

張宗昌之覺悟說、究竟如何平、據昨夕各社公表、某軍事機關昨晨接天津警備司令傅作義陷（三十日）電、略稱頃據奉垣探報稱、漸歸破裂之奉魯合作問題、經褚玉璞潘復之折衷周旋、空氣忽又濃厚、張宗昌對奉似已提出合作條件（一）本人暫行下野以避免各方之注目、但須予以充分的保護、及身體上之安全與自由（二）所部各軍允由奉方派員整理編遣、事後仍由舊長官統率、駐紮原防餉項概由奉方供給、一般觀察、謂張宗昌處陷四面楚歌形勢、或不無要求奉方合作之誠意等語、特聞云云 又據一說、謂關內直魯聯軍之處置、原定於革命軍監視員會同之下、由奉軍辦理、現已改由革命軍手解決、但革命軍使用武力時、直魯軍對於奉軍將採何態度、不能預料、故爲備萬一起見、已命第三四方面軍有所戒備

贛省刼後餘生
共產軍攻陷修水城 搶掠商貨値兩百萬

南昌通訊、贛北之修水縣、忽被平江共黨攻陷、該縣旅省同鄉特開緊急大會、一致議決、公推代表向省政府請願、並報告被難慘狀云、竊修水不幸、於本月七日、被平江共匪黃公略率部一千餘人、由同本地共匪余經邦等攻陷縣城、殺人放火、糜爛不堪、羅縣長事前早有所聞、即託故請假、事先引避來省、並將行李衣物等件、概行帶走、闔縣共見、當此匪氛甚烈之際、祇圖個人安全、忍置修水生靈於不顧、已屬罪無可逭、責有攸歸、三縣警衛隊因大隊長業已撤職、縣長復託詞來省、指揮無人、軍心渙散、戰守失據、以致爲匪所乘、禁吾修民、劫後餘生、何堪重罹此滔天大禍、旅省公民迭接噩耗、痛憤莫名、爰於本月十五日開旅省同鄉全體大會、一致議決最迫切之幾點…（一）修水地處湘鄂要衝、本地土匪共匪潛滋暗長、在在可慮、兩湖邊境匪類、復時常竄入、會剿之軍隊雖於最短期間集合、復剿此竄、疲於奔命、現在爲治標計、應請鈞府咨請五路軍總指揮部、迅飭剿軍隊最低限度、留一團兵力長駐修水、一面清鄉、一面鎮撫使人民得以稍蘇喘息、而恢復元氣（二）羅縣長運斃、至任數月、毫無善狀、前修水破獲公賭、羅之介弟運斃、大有包庇情節、全縣人士對縣政府此種舉措、認爲重大之貪污嫌疑、未即時控告者、豈其力加儆悟、以觀後效、不、乃其來省後、對修水人本力辦安謐、將縣城失陷情形、秘不宣布、尤爲別有肺腸、守土官吏狡猾如斯、何料平江匪警告急以來、即一再相電請假、朦蔽上級官廳、准其來省活動、在晉任上爲有意規避、在道德上爲毫無心肝以訓政、何以剿匪、此風一開、各縣縣長、均將尤而效之、則可爲江西訓政前途哭、應請鈞府將羅縣長立撤懲、以謝修水五十萬被難生靈、並懸委任學識道德高尙之幹員、迅往接收以收拾此亂後之殘局（三）修水此次失陷、爲空前未有之浩劫、食鹽一項、損失在二千引以上、計値在二十萬元、所有商店貨物被劫一空、所値在二百萬元、縣政府及各局所、均表焚劫、商民代表黃友生被殺、江明斯被綁、其所殺之人、所燒之屋、現在尙無確報、卒然遭此大劫、撫綏善後、刻不容緩、應請鈞府明令江西賑災委員會速籌巨款、派員迅往修水辦理急賑、以救濟災黎號兒於萬一云云 因此第五路軍總指揮部乃派第三軍第七師第念團兼程前進兜剿於十日抵永修、十一日遠向渣、十二日抵荷溪、十三日到武寧、由政訓部聯合武寧各界及修水旅省人民組織極大宣傳隊、據探報共黨於七日入修水城、大肆搶劫、十室十空、又屠殺人民亦衆、共黨計有三千餘衆、槍枝約一千左右、大砲三門機關槍三挺、駁殼槍三十餘枝、現聞該共黨已出修水城有向武寧方面進犯之勢、刻在距武寧縣近百里之山都地方、該團即前進剿、不難消滅云

津浦北段 兵匪之消息

濟南通訊、津浦路北段行車本極散亂、近數日軍隊南開尤無次序、第四軍南開與兗州之第十軍換防時、十四軍、四十軍均由河北徒步至站、候車南下、現二十六軍一部、調赴泰安、聽候縮編、固山車站、返以軍隊雲集、探車旅客、聚有二百餘人、候至四日之久、不得登車、以無住處、多在站東山溝內露宿、二十日早、有第四軍專車一列去兗州、押車副官田小豐、洞悉眞情、急勝出鐵棚兩輛、令站長售票、輸送旅客、登車各旅客、莫不舉手稱謝云

又[illegible]家莊距西十七里之處、有改編之騎軍一連、隨二十六軍至泰安改編、途中傳有不祥消息、於十九日夜、突然譁變、知鐵道西邊、已有戒備乃急向鐵道東端逃走、搶掠王樓莊、行十餘里、與日軍前哨相遇、雙方開槍數十響天已微明、知勢不支、逃往南山而去、開新接防之第四軍一部、已跟蹤追擊去十里河西荒近土坡一帶、於二十日下午三時、有土匪六人、四人持槍、截劫洋車十一輛小車一輛、共得洋九百餘元煙土二百餘兩、欲合洋車夫拉送一程、迨來查路紅槍會五六十人、各執槍刀、峰擁而至、六匪逃遁不及、被擊斃一人、逃去一人、活捉四人各以鐵絲穿貫兩耳帶去、留師某二人處理、並將勳獲財物、完全交還旅客、除逃走者一人、未得捕獲外、故旅客所受損失僅十之一二云

改編韓柳墅駐軍經過
在改編期內暫不發給槍械 受傷兵士分發各地療治

天津特訊、韓柳墅收編兵、二十九日被天津警備司令部派兵繳械一節、是日下午、雖經大致解決、但善後問題、仍在辦理中、據調查駐韓柳墅收編軍、共六師二旅、人數約二萬六千餘、繳械以後、淘汰老弱及不急者裁汰、現存者約一萬四千人、將混合重加編制、每連一百二十六人、俟編竣之後、再從事訓練、繳存槍枝共六千餘、現留編各兵、均係徒手、發械須候編齊之後也、至各師旅團長等、將來如何辦法、現尙未議定新編軍隊之給養、亦在籌商中、由津市至韓柳墅交通已完全恢復、該處商民、亦安居營業、地面照常安靖、毫不驚慌、第五團部參謀處全處人員、皆在韓柳墅辦理新編各事、預料善後不久即可以辦完、至前日之衝突、雙方死者尙不甚多聞朱望部破擊斃營長馬剛各一、現已掩埋、重傷兵士、昨已用船運來津、所到八十餘名隨送宇緯路大陸飯店第三兵站醫院內療治、因該院地方不敷、臨時又分一部撥至望海樓防疫院、其傷勢輕者已在韓柳墅設立臨時醫院、爲各受傷者醫治、又當前日衝突時、有少數兵士、竄逃楊柳青、旋即經派隊堵截、仍押回原處、警備部業將辦理此事之經過、電平呈報並于昨日通令各軍說明原因、俾各知悉、內容大意係將各該

葡使離平南下
在寗談判修約畢即赴澳門

北平特訊、葡萄牙公使畢安祺、已定九月四日離平南下赴南京國民政府外交部長王正廷談商中葡修約問題、記者特於今晨九時三十分、再赴葡使館訪問葡使畢安祺時葡使正由日醫生診病、記者遂訪使館參贊沙嘉士、詢問葡使是否於九月四日南下、據云、敝公使近日患腦炎症今晨病狀轉劇、醫云係受熱所致、約三日內可愈、敝公使確定九月四日離平、此次南下任務爲三（一）視察葡僑在南方商業情形（二）與國民政府談判中葡條約（三）條約談判完竣、定一月赴澳門與該地總督會晤、因最近澳門總督巴賓森、曾來京迭次邀到澳門晤面、因此敝公使俟到滬寗後、再赴澳門晤巴賓森總督、談至此記者要求往公使辦公室一晤葡使、入室後葡使僅云、余病不能答語、記者遂辭出

國府委員主張 同五院成立
俟胡到滬再定

上海特訊、中常會委員李烈鈞等、提議五院次第設立、無同時並舉之必要、往派多數贊成、故其初顧估勢力、嗣經譚延闓來滬、向駐滬各委員交換意見後、僉以五院經中全會議決、不容偏廢、蔣介石亦深表同意、惟中央黨部軍要黨員、對監察部人選問題、力主應由該部推薦、因是尙不免有所爭論、須俟胡漢民到此間安協商後、五院組織新法、始能作具體之決定

四洮鐵路管理局招標廣告（第五十一號）

查十六年度上半期工務機務電汽廠零星材料預算呈准標購有未能立辦者茲分九組定於九月十一日在本局重行當衆開標凡經註冊商家隨時發寄標單概不收費並隨時可以閱看樣子未經註冊商家須先註冊方爲有效投標押欵表列後一切手續均按招標簡章辦理此告

計開

雜袋	二百元
雜品	一百九十元
五金	一百廿元
建築	六十五元
電汽	七十元
石瓦	一百元
工具	一百卅元
釘類	八十元
水道	一百卅元

四洮鐵路管理局招標鋼板橋桁轉車盤廣告（第五十二號）

本局呈奉令准招標購買鋼板橋桁及機車房用轉車盤等項材料定於十一月九日下午二時在奉天辦公處開標凡經註冊之各商均可同時發給標單其有向未註冊商家如欲請准註冊（須交註冊費壹元）如欲領取圖樣及規範書每份須交工本費大洋五元並繳投標押欵大洋九百元一切手續均按投標章程辦理此告

京奉鐵路管理局廣告（第九號）

爲通告事查本局第一零五次及一零六兩次間爲三等特別快車前以時局關係行旅稀少暫改爲客貨混合車以免[illegible]輛近查沿線旅客往來日見頻繁本局爲謀旅客便利起見特自八月十五日起仍將該兩次列車恢復爲三等特別快車在奉天灤縣間往返開行專備三等購票旅客乘坐且不收加價費所有各種免票減價票軍用乘車執照等項一律不准持用茲僅將各大站開到時刻列後

上行計第一零六次開

站名	時刻
奉天城站	下午一點十分開
南滿站	下午一點廿一分開
皇姑屯	下午二點五十二分開
新民	下午四點卅二分開
大虎山	下午六點三十六分開
溝幫子	下午七點四十六分開
錦縣	下午九點三十二分開
興城	下午十一點四十五分開
綏中縣	夜十二點五十分開

下行第一零五次

站名	時刻
灤縣	下午七點〇六分開
昌黎	下午八點十二分開
北戴河	下午八點五十四分開
秦皇島	下午九點二十三分開
山海關	下午十點[illegible]分開
綏中縣	下午十一點三十八分開
興城	夜十二點五十六分開
錦縣	上午三點〇五分開
溝幫子	上午四點四十五分開

京奉鐵路管理局招標承做警務秋季裝廣告（第十三號）

本局擬用無限制辦法招標承做警務秋季服裝計總段長服裝六套分段長服裝二十九套巡警服裝八十六套長服二百八十九套警察服裝二千八百五十四套訂於九月十日在本局警務課開投標押欵現大洋壹千元不得標者後日發還得標者改作承做者之押欵一部分于合同屆滿後發還凡局股商有願承做者逕向本局警務課領取標單及標簡章可也恐未週知特此廣告

本局地址在奉天省城皇姑屯經緯北口 電話總局二四四五、二四四六、二四四四

京奉鐵路管理局廣告

爲佈告事本局第三四次特別快車自八月八日起展在奉天昌黎間往返開行所有特別加價費仍暫行免收以示優遇此車專備購票客人坐乘（一）各種免票減價票軍用乘車執照一律不准持用茲特將停車售票各站開時刻列左

第四次

站名	時刻
瀋陽	下午七點四十八分開
南滿站	▽午八點十五分開
皇姑屯	▷午八點五十五分開
新民	△午十點十五分開
大虎山	夜十二點零二分開
溝幫子	夜一點十五分開
錦縣	上午三點十五分開
興城	上午五點十三分開
綏中縣	上午六點三十九分開
山海關	上午九點十五分開
秦皇島	上午九點三十八分開
北戴河	上午十點零五十分開
昌黎	上午十點三十九分到

第三次

站名	時刻
昌黎	下午四點廿二分開
北戴河	下午五點[illegible]分開
秦皇島	下午五點二十四分開
山海關	下午六點廿五分開
綏中縣	下午八點零八分開
興城	下午五點十七分開
錦縣	下午十一點廿五分開
溝幫子	夜一點十分開
大虎山	上午二點廿五分開
新民	上午四點廿八分開
皇姑屯	上午六點十分開
南滿站	上午六點三十分開
瀋陽	上午六點四十二分到

願辦本報分社者鑒

逕啓者如有希望在本報未設分社之東三省各縣而新設本報分社者希迅接洽向本報函商必當照章採與准許也此佈

本報經理部啓

對改約及濟案
日本決俟中國反省後交涉

日本政府此次命令駐滬矢田總領事及堀參事官等歸國報告之結果關於中國時局並國民政府態度業已詳細明瞭決定以左記之趣由俟求國民政府表示實際之反省方能進行改訂條約及濟案事件之交涉不然惟有注意形勢其所決定要求俟民政府反省之方針如左

一國民政府反省變更舊日態度二終息汕頭廈門上海等處排日排貨運動三芝罘附近南軍砲擊日本汽船完全爲挑戰態度速急終止以及解決（六日東京專電）

（六日東京又電）中首相五日午後一時在首相官邸招集阿部陸軍次官南參謀次長及軍部各當局詳細詢問中國時局情形協議種種對策衆意以爲南京政府內部之勢力猶遠變調身當中日交涉重要之王外交部長之地位亦有動搖朕兆結果關於日本帝國政府所執對策意見已歸一致云

矢田總領事 返任前面受 田中首相機宜

日本駐滬矢田總領事決於六日晚由東京首途就歸任之途田中首相於六日午前十時在外務省招見矢田總領事及森次官有田亞細亞局長堀參事官等作最後之協議對國民政府外交策並面授矢田總領事機宜云（六日東京專電）

藤岡警務局長 歸國之任務 四日已抵東京

關東廳藤岡警務局長四日已抵東京據其語往訪記者謂此次歸國任務係因來年度豫算關於自己職責有關係事項與內務省協商豫定十八日離京歸任並謂關東廳財務官西山氏決定十日前後攜帶豫算歸國木下長官定於舉行登極大典時直由滿洲返京都參列云（六日東京專電）

蘇俄外交部長 請假赴德國

蘇俄外交部長基芝耶林氏請假三日四日夜已出發赴德國云（六日莫斯科專電）

堀參事官之 返任延期

歸國之日本駐華公使館堀參事官先本豫定滯留東京一星期即返本任茲因等候駐奉林總領事抵東京後交換對華北及奉天意見決定延期返任云（六日東京專電）

日衆議院派遣 滿鮮視察員 決念五日首途

日本衆議院各派於五日午後二時在議長官舍開會出席者爲政友會民政黨新黨俱樂部等各派代表協議派遣議員赴滿鮮視察一事結果決定政友會五名民政黨四名新黨俱樂部一名第一控室一名共爲十一名決定二十五日由東京出發云（六日東京專電）

參加大觀兵式 之地方部隊 爲二萬五千名

日本陸軍省於五日開大典準備委員會決定日皇登極大典時舉行之大觀兵式參加地方步隊總數爲二萬八千名此次部隊以東京市各兵營及代代木練兵場爲中心分布一般參加民衆云（六日東京專電）

應再選中國爲 非常任理事 代表提出聯盟

國際聯盟中國代表王景岐氏於四日之總會主張中國今后二年間得再被選爲非常任理事國而國民政府更要求必須獲得存立必要之條件云云（五日日內瓦專電）

法政府決 設立航空部

法國政府決定設立航空部云（六日巴黎專電）

民政黨決定 糾彈首相 意見已歸一致

日本民政黨五日開外交問責委員會衆意以爲前次請求與田中首相會見當被拒絕今後與濱口總裁秘密會見亦誠意決定糾彈首相意見已歸一致云（六日東京專電）

印度大洪水 死傷百餘人

印度孟蘭地方發生大洪水死傷者共一百五十餘名云（六日印度特電）

日俄石油交涉 正式蓋印矣

經五月餘折衝之日俄石油交涉之正式蓋印於五日午後三時在東京市麻布區六本木吉田公證役所舉行終了云（六日東京專電）

加入非戰約 已由府議決

南京特訊、中國加入非戰條約、世（三十一日）國府會議、外長王正廷出席報告、略謂該約已於二十七日由十四國在巴黎簽訂、現美國已有正式公文、邀請我國加入、並述該約內容、係廢棄戰爭、爲國家謀幸福、爲世界謀和平、中國亟應加入、請公決、經各委詳細討論、結果均表示贊同、當決定將此案提請中央政會公決後、再由外部正式答覆美國

東京特訊、美國政府前、曾照會國民政府、請參加非戰條約、據日本當局之見解、以非戰條約、各國之批准、尚未完竣、美國政府即提而請各國尚未經承認之中國國民政府參加、在事實上、固與美國政府已經承認國民政府正同、故頗重視之

對關內直魯軍 遷延未決眞相
此次毅然用兵之原因 總部行營楊參謀長所談

北平特訊、記者於卅一日上午十一時、赴鐵獅子胡同、國民革命軍總司令部行營、訪參謀長楊杰、刺探消息、比經接見、茲誌其談話要點如左

（問）聞白總指揮將赴前線指揮軍事、參謀長偕行否

（答）關於肅清關內直魯殘軍職責、早經政府派定白總指揮完全處理、現因五星期限期已滿、張宗昌仍負固不服、白總指揮爲安靖地方計、不得不於日內力疾率師掃除、并經呈報蔣總司令認可、余因後方事務繁重、不能同行

（問）國軍對直魯軍稽延不決之眞相、可得聞乎

（答）前者蔣總司令及各總司令抵平、本決定依照政府計畫、早將關內肅清、旋因種種關係、暫予停攻、嗣張學良代表邢士廉等來平、聲明中央若予以猶豫期間、彼方能設法將該項軍隊解決、蔣總司令及各總司令爲息事寧人計、准予所請、但當時亦慮張學良之威望、不足以制止張宗昌之凶橫、故一方面限定五星期內由張一律改編、一方面仍準備軍事、以防不虞、八月廿一日、張學良致白總指揮及何總參議等箇電、聲述褚玉璞承認受編、請我方派員監視、并酌給餉項、白總指揮接電後、曾再四磋商、決定予照辦、并派員赴奉、經過情形、已見報載、不料最近據各方報告稱、褚玉璞對張學良似有誠意、但張宗昌恐難就張學良範圍、且限期已過義難再容白總指揮既負軍事全責、不能不采包圍形勢、但予求我力難有跟蹤準備、彼方苟無反攻情形、開火之說、截至現在止、尚未接有報告

（問）依參謀長所言、國軍之必須進攻、已無疑義、但張學良陷電要求展期十天、能否予以采納

（答）張學良對直魯軍雖有調停之眞意、但遷延復遷延、足見已陷於進退兩難之狀態且下冬防迫近、平奉大道再不暢通、則困難實甚、例如（一）平津華洋雜處、平奉要道、長任一隅之寇爲之梗塞、殊屬妨礙國際觀瞻（二）平津食糧、多係來自關外、平奉交通斷絕、則食料終有缺乏之虞（三）張學良對所扣車輛、確允放回、但因鐵道梗阻、無法交割、因之其他各路車輛、亦無法調劑、而影響於國計民生者至爲重大、（四）以一隅之寇、致數十萬大軍常駐平津附近、亦多不便、本此四因、故白總指揮對張學良之陷電、表示不能接受、昨已電復、略云、褚張如能即就範圍、當然依照原定方針辦理、現在既一再遷延、不能不即予包圍、并盼張學良履行斷然處置之宣言、換言之、張宗昌係無信義之徒、若不剿撫兼施、決難順手、想張學良對此、必能諒解也、好在數月以來、張學良對統一問題、確已認得清楚、蓋東三省界於兩大之間、在在有外交關係、此等重大責任、若不交由國府主持、勢難有圓滿辦法、政府因張既已認清題目、故對彼易轍之遲徊、亦極原諒、以我觀察、刻下張學良因環境關係、對國府在精神上已無二致、況此次我方之用包圍方法、解決直魯殘部、直接雖爲謀統一、間接係爲張減除累、彼當然極端贊同、預料結果、該項直魯軍在最短期內、定可收拾清楚、至於索勤外交之說、於情於理均無所懼、當無問題

（問）魯軍潛伏膠東尚有一部是否同時解決

（答）蔣總司令在平時、本令方鼎英開往膠東負解決直魯之責、旋因協商結果、乃決由第二集團孫良誠部處理、關於此事、蔣馮兩總司令在京迭次面洽、內容係抱定剿撫兼施辦法、兩星期以前所接報告、孫部已過臨清、方永昌、祝祥本均表示歸順、以時計算孫部當已到膠東、預料此事即有圓滿解決、蓋已不成問題矣

（問）第一集團裁兵情形如何

（答）蔣總司令係規定分三期辦理、現在第一期業已竣事、第二期預備開始、預定截到最後之一期止、總數祇留十五六萬人、每月開支不能踰一百五十萬、比較第一集團在軍事時期開支數目、減少十分之八、蔣總司令尋常與同寅討論、謂欲救中國之危亡、勢須從裁兵入手、欲達裁兵之目的、勢須將兵權集中、蓋兵權不集中、財權亦必爲軍人所把持也、國家財權紛亂、當然蹈印度波斯之覆轍、無論如何、決將兵權交付中央、使將介石爲中央軍人之一、方可能等各等語、故此次北伐完成之後、毅然以裁兵爲天下倡、外間因蔣總司令茹苦耐勞、固多以北伐完成之功相獎許、但此次首先以兵權交付中央、其功實在北伐之上也

（問）杭州共產黨最近情形若

（答）軍事之後、各處難免共黨潛伏、蔣總司令有言、以武力剿滅共產黨、實不如以黨義感化之爲愈、現在訓政開始、扶導青年、責在教育、至杭州問題、無關大局、決可撲滅

（問）外傳參謀長不日回京、確否

（答）滬軍張群來電稱、蔣總司令召余回京、另有任務、因未奉明令、故未起程、倘將來明令到平、而前方軍事尚未結束、行營事務自應賡續進行、當然由蔣總司令另委何總參議雪竹兄負辦一切

（問）蔣總司令究竟何日返京是否接有報告

（答）滬方時有電來、稱蔣總司令牙病已愈、回京之期、當在兩三日內、談至此、記者告退

四川各軍防地
下東戰事發生前後 勢力範圍分佈情形

成都通信、四川十餘年來、歲必戰爭、而追原禍始、實防區制爲之厲階、蓋因肥瘠大小之不均、地理錯綜之關係、而時發生利害衝突之點、因利害之衝突、而時時起循環之戰爭、政治受軍事之影響、遂時呈杌隉之像、故欲措置川事、對於此點、不能不詳加研究、而對於各軍之現駐地、尤應十分明瞭、方能着手、茲將下東戰事未發生前與發生後之各軍防區、列舉如左（甲）下東戰事未發生前之各軍駐地

▲二十軍軍部駐萬縣、轄雲陽、夔府、巫山、巫溪、開縣、忠州、酆都、墊江、梁山、石柱、酉陽、秀山、彭水、黔江、涪州、長壽、開江、大竹、江北、共二十縣、江北駐楊軍極少

▲二十一軍、軍部駐重慶、轄永川、榮昌、隆昌、內江、資州、璧山、綦江、南川、共九縣

▲二十二軍、軍部駐江津、軍部行署設重慶、轄合江一縣、共二縣

▲二十四軍、軍部駐成都、轄富順、叙府、南溪、資陽、仁壽、井研、崇慶、新津、雙流、慶符、高縣、筠連、珙縣、長寧、興文、屏山、馬邊、雷波、嘉定、榮縣、威遠、犍爲、峨眉、夾江、洪雅、峨邊、眉州、彭山、青神、丹稜、邛州、大邑、蒲江、雅州、名山、天全、蘆山、滎經、漢源、鹽邊、冕寧、昭覺、溫江、溫州、華陽、外西、原區域內十一縣、共六十一縣、成華簡溫係鄧劉合駐、昭覺雖稱一縣實際無十家漢人

▲二十八軍、軍部駐成都、轄廣漢、新都、金堂、彭縣、新繁、崇寧、遂寧、潼南、蓬溪、安岳、樂至、合州、武勝、銅梁、大足、順慶、西充、岳池、廣安、鄰水、蓬安、營山、渠縣、卑縣、儀隴、茂州、汶州、松潘、理番、懋功、溫江、簡州、華陽、共三十四縣、成華簡溫係鄧劉合駐、田部亦有少數軍隊在省城

▲二十九軍、軍部駐潼州、轄中江、射洪、鹽亭、保寧、南部、巴州、通江、南江、廣元、昭化、劍州、梓潼、綿州、羅江、安縣、綿竹、什方、江油、彰明、平武、北川、共二十五縣、該軍駐有一部在成都

此外劉稍之司令部駐綏定、轄宣漢萬源城口共四縣

（乙）下東戰事停頓後之各軍駐地

▲二十軍、除開江暫讓與劉積之、大竹墊江長壽讓與羅澤洲、江北歸二十一軍外、無大變動

改約及濟案現狀 仍不干涉內戰
白王談話均礙難發表 芳澤日使之談話

（續昨）

（三）易紈士之南下

關於總稅務司易紈士南下一事、尚無所聞且縱令其爲事實、予亦不知其任務何在也

（四）白崇禧王參謀長之來訪

今早十時白崇禧來訪、旋王參謀長亦來訪、雙方問關於各種問題、均曾談及、礙難發表其談話內容、但就現狀論、似不至立即開始軍事行動也、白總指揮聲稱對於平奉路上之外人生命財產、當充分加以保護、至其是否已向日方要求採嚴正中立之態度、雖未便奉告然日本對於中國內爭既採不加干涉之方針、則在此點上、中國方面亦大可安心勿慮也

（五）關稅自主問題

據聞中國已定自明年一月一日起、恢復關稅自主權、實行國定稅率、惟現尚未接到國民政府此項正式交涉、故現雖聞國民政府有此項計畫猶未接到何等通知、但國民政府若果有此類之通知、則日本自不得不加以考慮、顧據予所見、日本似決不能無條件加以同意也、至若各國之對華關稅政策、予雖無由深悉、但日本之態度、則仍本兩年關稅會議之表示、對於中國恢復關稅自主權之恢復、仍付以締結互惠條約及其他之條件而此等條件、今後日方似亦仍將主張之也

（六）鹽稅問題

英美法日四國銀行團雖已對沒收鹽稅事、向國民政府財長宋子文提出抗議、但迄今接到任何回答現各國公尚未使雖亦視此問題爲關係重大但已擬一任諸銀行團之措置故各國公使尚未直接向國民政府抗議也

陳紹寬返京

漢口特訊、陷（三十日）陳紹寬楊（樹莊）需召乘楚有艦返京

漢口又訊、陳紹寬返京、劉嶽峙由長來漢、世（三十一日）出席政分會

痔

德國靈藥 消痔神 用

雖則是外病覺得無妨大害但是痛痒難熬蹲坐不安足以使周身神經先措去請名醫用刀割吧又怕痛苦又危險

（每盒大洋一元五角）

治瘀裂痔血三十以
愈脫痔痔百萬上
痔肛痒挾等四人

張夫人抱了頭生嬰兒多麽歡喜·可惜嬰兒有胎毒·染得母子滿身瘡·

美中不足

張先生趕快去買了一瓶

妙膚神

一數·三天之後·都是頭光面光皮膚光·

妙膚神統治一切皮膚病

每瓶大洋一元五角

德國阿列克謝音製藥廠製造 上海神州藥行獨家總經理

大連／奉天／哈爾濱／美商三德洋行經售

老藍刀牌香烟

老藍刀牌香烟

如名勝古蹟之膾炙人口歷年愈久而名愈著——

哀情小說 **雙癡淚史** (五十六) (張六合)

第十八回 淚眼愁眉安排衷事 心曠神怡玩賞春光

可巧靈了、畢竟天造地設、人力難移、自老弟歸省母以後、紹香菊病勢、日重一日、夢寐中、只是叫老弟的大號、我那大表嫂、也知香菊和老弟親近、另有情、但是不知道詳細、一問劉婆子、劉婆子本是個直腸子人、把你們倆個戀愛行跡、都說了、又把老弟給香菊的信箋、香菊給老弟信稿、從書箱裏翻出來、給她看了、她這才明白一切、大大犯起難來、竟打發人把我找去、見着我一面告訴這宗事、一面求我想法子、把香菊這個扣兒解開、而不然、病就難好了、我想了、心病還得心藥治、我便想起個計策、我請同令姑母到在香菊屋裏、我守在香菊身旁、鄭重說道、香菊大姪女、把心放敞亮些吧、逸梅定你的人、得傳染病死了、將來你媽還是把你給他、令姑母也在旁邊湊趣道、香菊你放心吧、你要好了、我一定把你給李文傑、你、你爹不樂意、有我做主、將來他知道、把我也怎樣不了、香菊聽了這番話、就嘆口氣、流下淚來、我這才瞧得、你二人感情的分量、從此、果然一天好似一天、不覺信口開河的瞎話、到成了今日讖語、老弟你試思巧不巧、逸梅點頭兒、吳子興又笑着說道、我思想這一個閒話、將來未必能答、所以早沒敢向老弟說、今早我聽得菊把志弟未婚妻得傳染病作故的緣故向我說明、我於是就過去向令姑母一提、此事令姑母欣然允諾、等香菊病好、再行六禮、婚帖我也隨手帶來、老兄瞧瞧吧、說着由袖中取出、放在案上、逸梅得了這個婚帖、眞比秦始皇、得玉璽、喜歡十倍、拿在手裏、看了一遍、又放在原處、連向吳子興打躬道、這才是眞月老呢、這才是眞月老呢、吳子興連忙還禮笑道、這乃是朋友應盡的責任、不算什麼、我還有一句話、要說給老弟、逸梅道、什麼話、吳子興道、老弟要是得暇的時候、還是過去說些話兒、給她母女開開心、可不要學小孩子見識、惹頭惱的、逸梅笑了、大哥別嘮我咧、我還知道惹咧、吳子興又笑道、畢竟這一事情巧的很、要是趙連我表兄不必得費些週轉、又未必成的這般、逸梅笑道、要是不巧、可把我倆個傾壞了、正說著、王頭由外面進來、手裏拿着兩枝半開的桃花、插在案上瓶子裏、回身請問午飯、逸梅問道、你才向何處去了、王頭道、到韓氏植物園、走了一趟、柳綠鶯啼、實在的好看、趁比在屋裏悶坐着強、逸梅聽吳子興道、這正是踏青的時候、咱哥倆個帶點酒菜、到那裏喝一場子樂、玩賞韶光、是雅人及時行樂、怎麼不好呢、逸梅便令王頭赴快的採買酒菜、王頭到街上、買了一斤果點、一瓶白酒、用竹籃盛好、提着前行、逸梅吳子興隨在後面、緩步、轉灣抹角、出得村來、那天氣晴明、惠風和暢、到也十分可人、少時進了植物園、果然是雜花生樹、群鶯亂飛、還有許多的紅男綠女、來往遊玩、園子裏又添了幾座亭台、用朱欄圍繞、二人隨着王頭、上了假山、進個草亭裏面、亭中有匾、匾題過雲亭三字、此處到比別處高有五丈開外、遠望數里、四外沒有障礙、亭中有現成的棹櫈、都用金漆漆的、放光起明、二人分位坐下、各處觀望起來、逸梅當此心滿意足、對景生情、自然是百般快樂、王頭揀出果點、放在棹兒上、回手把酒溫好、也放在棹兒上、逸梅先敬吳子興一盃、而後自己酌上一盃、把這盃乾、吳子興又先敬逸梅一盃、而後自己酌上一盃、把這盃又乾、二人才喝了一沖果點、逸梅孜孜、追起前事

田中商事汽船大連出帆

●開往宇品今治三津濱糸崎 ▲第五御崎丸 九月
●開往芝罘 ▲海壽丸 九月七日後三時
●開往芝罘威海衛仁川 ▲利通號 九月十一日後六時
●開往芝罘仁川 ▲松浦丸 八月
●開往登州府龍口 ▲海光丸 九月 日
大連市加賀町 田中商事株式會社 電話 六一一七番 六一一八番 三八五一番

大連汽船出帆

●開往青島上海(滿鐵航) ▲榊丸 九月八日前十一時 ▲大連丸 九月十一日前十一時 ▲奉天丸 九月十三日前十一時
●開往天津 ▲長[illegible]丸 九月九日後三時 ▲濟[illegible]丸 九月十一日前四時 ▲大湖丸 九月十三日
●開往登州府龍口 ▲龍平丸 九月 日後六時
●開往香港 ▲華成丸 九月十二日 ▲煙台號 九月二十五日 ▲龍鳳丸 九月二十三日
●開往安東 ▲濟通丸 九月七日後五時
●開往阪神 ▲長順丸 九月十日
●開往營口 ▲長順丸 九月 日
大連汽船株式會社 電話四一八五番
專屬貨客經理店 永和公司 大連市敷島町六番地 電話七七八六八番 七二七五番

大阪商船出帆

●開往門司神戶大阪 ▲哈爾濱丸 九月八日前十時 ▲貝加爾丸 九月十五日 ▲香港丸 九月十一日 ▲亞米利加丸 九月十八日
●開往朝鮮經由長崎鹿兒島 ▲關東丸 九月二十一日
●開往上海福州基隆高雄 ▲長沙丸 九月十四日 ▲盛京丸 十月五日 ▲北京丸 九月二十六日
●開往紐育 ▲亞西丸 十月九日 概不乘客
●開往歐洲 ▲亞馬宗丸 九月八日 不概乘客
●開往北米 ▲倫敦丸 九月十二日
大阪商船株式會社大連支店

日清汽船大連出帆

●開往青島上海 ▲華山丸 九月 日午前十時 ▲唐山丸 九月九日
日清汽船代理店 大阪商船株式會社大連支店

政記輪船出帆

●開往龍口 ▲有利號 九月 日
●開往芝罘 ▲永利號 九月 日
●開往安東 ▲廣利號 九月 日
●開往青島 ▲迴利號 九月 日
▲利號 九月八日
●開往營口 ▲文利號 九月 日
政記輪船股份有限公司

阿波共同汽船大連出帆

●開往芝罘威海衛青島 ▲第十六共同丸 九月十四日後四時
●開往芝罘威海衛仁川 ▲第廿一共同丸 九月八日後七時
▲第廿六共同丸 九月七日後七時
●開往鎮南浦 ▲長山丸 九月 日
●開往天津 ▲長山丸 九月七日正午
阿波國共同汽船株式會社大連支店 大連市山縣通二○ 電話九一○八

日本郵船定期行輪

●開往廣州 ▲利馬丸 十月八日 李浦行
▲但馬丸 十月十四日 漢堡
●開往美國紐育 ▲甲谷陀丸 九月 日
▲伊豫丸 橫濱行 九月十六日

朝鮮郵船大連出帆

●開往大阪 ▲勝浦丸 九月十六日
●開往橫濱 ▲相模丸 九月十日 ▲勝浦丸 九月十六日 ▲玄武丸 十月一日
●開往天津牛莊 ▲晴浦丸 九月八日 ▲淡路丸 九月十七日 ▲玄武丸 九月二十三日

近海郵船大連出帆

●開往青島仁川 ▲會寧丸 十月十一日 ▲朝鮮丸 本浦仁川長崎鹿兒島 十月一日
●開往仁川長崎鹿兒島 ▲羅南丸 九月十二日
▲朝鮮郵船 ▲近海郵船
朝鮮郵船株式會社代理店 日本郵船株式會社代理店 日本郵船株式會社大連出張所

威連輪船出帆

●開往青島 ▲敦賀丸 九月十三日 經由威海衛
荷客取扱店 大連市敷島町六番地 丸一號房 電話五八八八

本社電話 後台廣告 (1)三 編輯事項 七五一三 本埠定報 四○四二 沙河口分社 呼出電話九○一九

土地農園宅基市房住宅賣買受託業 忠誠是遇 洪德公司 大連市萬歲街四四 電話九六二二番

度量衡器測量器 製作修理販賣 此次新修工場已告落成製造能力既大故價値廉減滿洲可稱首屈一指並承辦各國度量衡器之刻鴻 大連市惠比須町五十八番地 水上洋行 電話六九四一番

外科一般 皮膚病 花柳病 **唐澤醫院** 大連市山縣通七十二番地 宅診往診入院

長春益通銀行附設儲蓄部廣告
本行額定資本金銀大洋壹百萬元 公積金銀大洋拾萬元
營業部 存款 放款 押放 貼現 代理收付款項 生金銀之買賣
儲蓄部 活期存付 整存整付 存本付息 整存零付 零存整付 特種存款 勞工儲金 子女教育儲金 失業預防儲金 婚嫁預備儲金 老儲金 其他各種儲金
注意 存款手續簡便利息從優 詳章函索即寄如蒙惠顧尤爲歡迎 營業時間上午九時起下午三時止 星期日休業
地址長春南大街 電話 中國一○四號 日本長六七六、一二四○番

奉天聚寶金店之五大特色
(一)發賣金銀首飾工資便宜
(二)發賣珠寶翠器特別廉價
(三)聘有名師專做精巧鑲嵌
(四)收買荒金潮銀給價從豐
(五)收買珠寶翠器按照物値
以上五端切實賜顧者無任歡迎
開設奉天南滿站千代田通七番地
本店主人陳翼廷謹啓

大連杭州分 九章綢緞局廣告
本廠專門自造綢緞 此價目公道 杭尺加放
批發零售 無任歡迎 浪速町二丁目十七番

慎昌公司 大連市浪速町 電話四三九六番
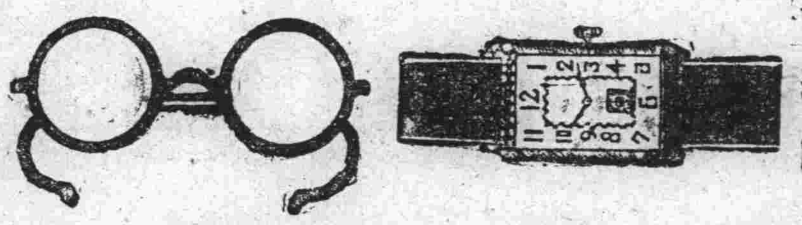
拿錢去買東西的人 誰不希望買價廉物好的東西 但價有時廉而物未必好 物有時好而價未必廉 此是一定不易之理 然眞要買價廉物好的東西 實在爲難 厥惟敝公司所經售的鐘表眼鏡 和貴金屬品 確乎得價廉物美四字的眞髓 閱者諸公如有不相信的 不妨就來實地試驗一下 試驗的方法 不外乎貨比貨價比價 譬如先生今天要買一塊表 或一副眼鏡 可先到旁的鐘表眼鏡舖去 打聽打聽 價目、機器、走勢、売套、並寶石有幾顆 式樣 入時不入時等等 面面顧到完了 然後請再到敝公司來 比較比較 那末立刻可以分出誰家便宜 誰家貴來 但貨比貨的時候 先生必須用眼光使勁的去鑑別他的好劣 勿要被一般會說話的混矇才好呀!

時昌泰鐘表總行啓事
本號開設上海寧波路仁美里歷有年所規模之大範圍之廣各界早已盡知茲爲減輕東三省顧客稅率及轉運起見特在商旅輻輳百貨入口無稅之大連設立大批發行一所專營鐘表眼鏡以及鐘表材料等事業從此遠道主顧得就近問津向免往返跋涉之勞矣至本行之鐘表等均大批向歐米定製花樣極爲繁多直接免稅輸入定價又爲低廉具此二者固非其他同行由上海轉口兩度納稅而來者所敢望我項背也已于陰歷五月初二日正式開張營業務請遠近同業早來惠顧零躉批發均極歡迎
地址大連市浪速町奥町角慎昌公司二層樓 電話四三九六番

添精聖藥 補腎仙丹 育腎賓
●腰痠背痛是腎虛之兆 ●陽萎之嗣是精虛之故
腎爲人身之本、而爲作强之官、專司排泄尿酸者也、若腎經虛弱、則無力排泄、而尿酸停滯經絡之間、則發腰痠背痛、育腎賓是補腎之聖藥、服之即能立奏奇效、若青年手淫、或房勞、老年衰弱、或思慮過度、以致夢遺滑精、爲情慾所累、則腎經精關不固、交不耐久等症生焉、陽萎不舉、與身之生命、及子嗣大有關礙、如能服用育腎賓、添精益髓、自能永保健康、終身無腎病、種子廣嗣、老年服之恢復青春、少年服强精健腦、如若不信、請試便知
定價 每盒現大洋一元二角 每六盒現大洋六元
總發行 哈爾濱道外十五道街 金勃先藥房
總代理處 奉天日站恒濟堂 奉天震泰報館 奉天大成藥房 吉林濟生藥房 黑龍江德泰盛 長春泰和藥房 安東德順成 四平街天德堂 大連華泰藥房 大連德記全棧 錦縣福興永 黑山縣曾增盛 營口洪春堂 公主嶺三合公 洮南德慶仁 遼源泰德號 遼陽義和堂 哈爾濱永德堂 長春耀廷藥房 長春中西藥房 開原德祥厚 千金寨德泰興 哈道裏世一堂 普蘭店康德郵

奉天東興裕鐵工廠開幕
本廠專製新式蒸汽機暖汽機火油機抽水機油房機碾磨機精米機印刷機以及銅鐵床碾杆附屬零件無不齊備並包修碾房架房洋井工程價値公道定期准確遠近賜顧不勝歡迎 開設奉天大東關小什字街路北 借用電話二三九○ 二五九○
經理石文珊

大連市監部通 西德泰綢緞呢絨店
百貨俱全 批發部電話八五九四番 零售部電話六四五九番 定價劃一

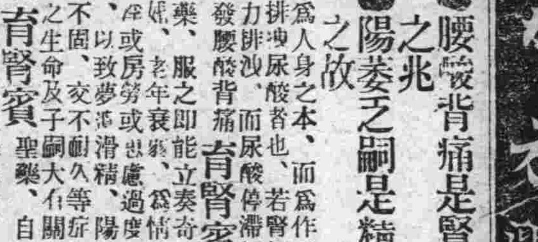
招募
晝學部二個月 夜學部三個月 隨時入學 歡迎無經驗者 章程送呈要郵票二分
大連市越後町一九 電話六○一六番
中和自動車講習所

除根不發
寫風咳嗽、雖屬小病、世人往往忽之、不甚措意、然咳久肺傷、痰中帶紅、繼而咯血成癆、生命不保、不速治療、本藥房所發行
助肺呼吸香膠 功能淸肺火、驅肺寒、補肺體、匀呼吸、連服七天、痰化血止、久服則肺部健全、拔除癆根、永不再發矣
定價每盒二元 每打廿元
總行 上海四馬路 五洲大藥房
分行 奉天鼓樓南 營口西市口 吉林糧米行 五洲大藥房
分行 哈濱道外 五洲大藥房

大連天成號綢緞莊廣告
本號近到綾羅紗葛洋雜百貨 批發零售 定價克己

回春錠 十二錠入 定價金二元 五十錠入 定價金四元五
兼總經理 戒烟靈藥回春錠
本店浪速町電話六七六番 支店小崗子平和電話六〇五八番

旅客注意
大連 裕長棧 電話六三五二番
長春 裕長棧 長春電話九一四番
哈濱 裕長旅館
本棧現將房屋重加修飾 男女招待人力行李 勤敏周到 代客購票報關 遠近賜顧請臨

大連監部通 亨得利公司
營業項目 鐘表 眼鏡 留聲機 話片 首飾 望遠鏡 顯微鏡 修理
營業宗旨 實行薄利主義 削碼無形減價 力謀招待週到 歡迎駕臨參觀
電話四七四六

奉天

官商熱誠歡迎中 木下長官蒞奉

中日合開之歡迎宴會 及三日間之起居預定

奉天南滿站中華商務會於日昨（五日）召開全體參議會出席者三十餘人因該日爲木下長官到奉之期預定於午后五時半在高等女學校開中日歡迎會須預向滿鐵奉天地方事務所庶務系交納會金金票三元五角故出席者均該商會代向奉天地方事務所庶務系購買入場券如董會長子衡隋副會長鳳山馬首席參議欽麟等均已購券後屆時與會本報奉天記者亦購券加入歡迎團體之內惟探其會券有限而后至之議如趙君堂孫壽山邊友鄉龔世德姚錫三王鈺五等十餘人僉以爲時稍晚未得加入頗以爲憾迨午后二時開議由董子衡主席向會衆報告應議各案如左

（甲）本會兩年因無會所曾向滿鐵會社預到平安通十七番地作爲建築中華商務會會所之用旋以款項關係因循二年照滿鐵會社規則逾期未建即收回另發他人本會一再請求始仍留半數合地一百四十四坪今當建築之際已將會所圖樣及工程說明書備妥應請參議會討論如何進行以便會長照議執行

此案由首席參議馬欽麟主張該款固關係議會責任諒此重要關係之事件萬不贊成之理惟着手之法是否自建或包工應請主席決定公布由會衆公同辦法

主席答以已預備三層手續（一）投標建築（二）各會員全體負擔建築費由各組合長勸募之（三）內附慈善事件當然可以募款 請衆表決

會衆討論之餘贊成投標辦法其餘俟款額有定再議

（乙）日下悅來旅館問題久未解決應否由我輩出願調停

此案參議會因關係重大應由正副會長及首席參議先去見滿鐵會社重役詢問內情再處定期通知各參議偕同往調解

（丙）完結

（丁）本日爲木下長官抵奉之期其時間係午后三千七分應請各參議同赴車站表示歡迎之意衆贊成遂即同上車站時當聲鳴鳴汽煙島々車已抵站日方到站歡迎者有河野領事及各館員太田地方事務所長及各員乾警察署長及各警部警察其他赤十字會病院日本人大會守田福松氏銀行公司毛織會社各大商團兵隊守備隊各機關各名士及各新聞記者咸在站台佇立歡迎華方則有張總司令代表陶尚銘及保安總司令郭科長交涉署安藥五日本科長俱代表官方官府一站歡迎而北區區長馬欽麟中華商會前任會長劉鴻庭區高令五南區韓爾增及亦到站迎接表示敬意當長官車到之時各歡迎者遞片敬禮長官一一還禮祖氏親遞名片其片稍大而字則大約八分木下長官接片一視向祖惡庭曰尊名甚高刺字亦大久欽久聞謝謝云云旋向衆禮謝而行中華商務會會衆返會之后由衆商議定於（六日）由會長三人及首席參議恭謁木下長官詢問何時有暇該會應恭歡筵以示華商等欽仰歡迎之意旋因未領中日歡迎會之入場券者不能入場又由參軍和田重東氏電詢可否再補而滿鐵以不能再補爲答遂各散歸至已有入場券之人則靜候五時半直赴高等女學校參加歡迎會至會場情形另稿發表（夢）

木下長官蒞奉受衆歡迎並於午后五時半在高等女學校大開歡迎會一節已見本報另條茲因記者屆時往高等女學校會場參加歡迎該會車抵會場正入席之時會場中設客席一橫列席在講堂教席之前再於左右按劵滿坐會衆奉天官民之代表者均在坐焉華人之座設於左列暨席與賓席組近之一端饌爲和洋參半形式雞魚火腿蝦蛋山芋韭爲一盤人各一份而麵包點心水果啤酒列諸席中任客所嗜而取啜甫入座木下長官已由羈滋臨各代表者在門外列迎引導者前行請長官坐橫席之正中一座面向諸歡迎人之二列席譬如中國象書之示字長官即在最初一點之地位坐既定侍者進酒歡迎會之代表人秀島領事坐長官對面起立陳辭謂木下長官爲日本朝野最有聲望及才能出衆之偉大人物今日巡視來奉在奉官民久欽風采特藉杯酒以表歡迎欽仰之意請長官以次成晋一觴爲長官壽云云長官答辭甚長亘四十餘分之久大意係勉勵各日人是事求實開發財源爲眞正之中日親善其原辭因迫於時間明日譯出發表茲特記其會場大略云爾（夢）

日本關東廳木下長官一行於日昨（五日）由奉已見另條茲聞長官與隨員七名同入大和旅館收受一般往迎之名刺後即赴奉天神社忠魂塔兩處參拜又往東拓樓上訪問村岡軍司令官又往日總領事館訪問代總領事又於午後六時親臨奉天高女校講堂內開之日本官民歡迎會七時再赴大分縣人會在金龍亭所開之歡迎宴又聞擬定於明（六日）午前訪問宮路遼陽師團長再往訪張總司令翟查長王交涉總署長午後在大和旅館內受一般市民之來訪午後七時赴總領事之晚餐會八日午前往奉天警察署滿蒙毛織會社郵便局醫科大學東亞煙草會社視察正午往臨省長之午餐會後再往北陵赤十字社滿鐵公防金殿視察午後六時赴張總司令之晚餐會八日午前七時乘臨時特別列車赴海嶺十四日午後十時由奉天通過而返旅順任所云（心）

衛隊營之叛兵

出現於虎石台附近 日守備隊嚴重防禦

月之二日十二時小西關小什字街遼古店所住之十九師衛隊二營二排兵十三名突然叛變當擊斃連長王明星拋去業誌昨報茲聞該逃兵等由奉城逃後去向不明雖有本埠隊兵嚴行追緝迄未尋得蹤影詎於今日忽出消息謂該兵等在虎石臺附近出沒有該處住民羅玉峰聲稱附近有武裝整齊之逃兵十餘名發現向遼河一帶逃竄又稱在燄華屯附近二里許有匪徒十七名馬五頭向忙牛屯新力屯方面逃去日本駐虎石臺守備隊聞與該叛兵等闖入本內危害商民一行六十名出動於新力屯地方實地警防致免潛入於四日拂曉返臺歸營云（秋）

憲部之召集會議

東北憲兵司令陳興亞氏爲協維省垣治安計特於五日午前十一時召集所屬幹部開一度會議討論所屬官兵對於協助維持地方治安之應行注意事項討論約三小時之久始行散會聞擬定辦法數條日內即可飭屬遵照施行（捷）

滿鐵在四平街 設立防疫所

鼠疫之傳染爲害甚鉅一經發生即宜設法防禦否則蔓延難圖危急於人之生命者大矣近因四洮線通遼一帶發生鼠疫勢甚猖獗該路對之顯爲注視刻已派遣醫學博士前往剖驗究竟爲何疫病以便設法防止日人滿鐵會社更爲嚴重異常已將鼠疫發現情形呈請關東廳在四平街設立檢疫所凡有西來旅客施行檢查如有傳染發生即行消毒致免傳播云（秋）

省長監督司法 添設第五科

奉天省長公署昨通令各道尹各知事高等審檢廳暨所屬谷機關案謂案准東北臨時保安委員會咨開查省內各級司法固貴有獨立之精神而地方行政長官實負有監督之責任況當此時局未定之際中央最高司法機關既因種種變更失其聯絡統馭能力若不由地方長官妥爲監督誠恐滋生弊竇貽害匪輕本會有鑒及此擬請奉吉黑三省省長對於所屬境內司法機關施行監督考核之權者功者獎有過者罰務期繁簡風清日臻上理此係臨時辦法俟將來三省最高司法機關成立再爲另行規定除分咨外相應咨請貴省長查照辦理並轉行所屬知照等因准此本署茲爲臨時管理本省司法行政事宜添設第五科現在派員籌備妥愼辦理除咨復並分行外合函令仰知照云云（捷）

至誠可以前知 卜筮之神者

預決故帥吉兇

日本著名大占卜家德永榮山氏曾於北京未陷落前五月底與故張大元帥一度占卜運命預決張大元帥於六月六日前後爲勝敗生死之區分日若能於六月六日平安無事從容過去則張大元帥之運命當轉趨善境總之斷定張大元帥之厄命決定盡於六月六日將占卜文旨寄與奉天之友人富安辰次郎氏處而張大元帥果於六月四日遭遇凶變因而竟赴極樂今聞該德永氏於本月五日來奉天城內各大官聞德永氏之雷名均欲求該氏一爲神卜張總司令與楊宇霆亦擬請該德永氏卜筮吉兇產谷龍鑑一俟卜成當能誌疊閱者諸君以飽眼福也請靜以待云（人）

警察署建築房舍

奉天省會第四警察署王署長到差後力求發展該署地處中日毗連事務繁冗之區辦公房所狹隘不敷應用當呈請警廳擬在署內前院建設房舍數間並將舊有不堪居住之房間拆去另建新式房舍以便應用而壯觀瞻云（秋）

蒙匪不可以理喻 決將訴諸武力

江軍與預備軍尅日出發

三四方面軍預備軍長富雙英奉張總司令之調遣赴江省彈壓蒙亂富氏已於月前率所部全部七兵及多數之軍火出發龍江省垣待命出動協施剿辦已見本報但總部爲息事寧人起見嘗經張漢卿總司令及黑龍江萬福麟副司令於江軍將該亂黨擊撲後特採取網開一面手段以免一般蒙族良民同歸於盡當遣派專使赴漢大蓋地方與蒙首郭道甫協商和平條件以期化干戈爲玉帛易水火成袵席詎意郭某矢志倡亂要挾列苛和議前途終難諧到戰禍屠誅勢所難免矣茲據總司令部確息張總司令近日已得萬總司令及所派專使之電復和議難以促成自應變本加厲猛力捕拿好戰嗜殺之蒙爲拯蒙民於水火逐即召集軍事會議已決定以武力於短期間掃除而免遲延時日虛耗國帑於歎日急電萬司令及富軍長迅速調集江軍該軍尅日馳往協力兜擊預於最短期間從事撲滅勿令蔓延成勢牽及國計民生並增撥大批武器以厚勢力日內更撥續拔勁軍馳往猛剿云云（友）

瀋陽地方廳 招考承發吏

瀋陽地方審判廳現因承發吏不敷分配特佈告招考規定左列之各項

一、資格年在二十五歲以上身體強健者

二、限制凡有下列之一者不得與試（甲）曾受徒刑以上之宣告者（乙）曾受懲戒處分或被奪公權者（丙）有精神病者（丁）曾充胥役者（戊）失財產上之信用者

三、報名手續報名時須有委任職以上之證明書或同業之保結並妥實舖保及最近四寸四身相片一份

四、考試課目（甲）國文（乙）民事訴訟條例及刑事訴訟條例關於送達及民事執行各規則（丙）承發吏職務章程（丁）算術及分數比例

五、考試日期與地點十月二十一日上午八時在本廳舉行筆試二十五日上午八時在本廳舉行口試

六、錄取後將履歷造冊呈請高等廳備案遇有承發吏缺出即行遞補（捷）

張中將奉令赴國

陸軍中將張慶㙔茲者在省與總司令張漢卿協商軍務所提各案均已表決頃奉張總司令之密使赴榆關解決一切軍務故該氏於四日早搭京奉車匆匆赴榆關辦理一切並聞該氏尚須赴唐一行云（友）

闞局長公畢返岫

岫岩縣稅捐征收局長闞興五前因稅捐要務須向省當局及財政當局請示一切俾便遵照當於日前由任地來省分詣各當軸逐項請示茲聞闞氏到省後將各項公務辦理完竣無滯留省垣之必要遂於月之三日向張財政廳長禀辭畢搭車返任云（友）

憲兵加班出勤 保護工業區

駐工業區憲兵分所所長劉質欽氏以該區妓館林立而無知車人每有在妓館倚勢滋擾似此不法行爲殊屬非是且每有滋生特別事端函廳加以防範以爲杜漸防微之計茲爲注重職務以保公安計特規定自五日起按日派憲兵加班出勤從事偵防以重公務而維治安云（捷）

白廳長視查勤務

奉天省會警察廳長白子敬近以省垣附近不時發生槍殺案件對於省城防務尤須特注意以期鞏固除督飭各署一體認眞防範外白廳長當於日昨四時特親至各署隊查勤以防週密而免偸閑云（生）

梢國璽交廳任用

前者隨同于珍赴察哈爾校閱駐軍被晋方扣俘之副官長梢國璽茲者因奉國協和始獲返奉蒞省後即行賦閑於昨遂向總司令部呈請垂憐俾資報効茲經總部張漢卿司令查核後該員久受艱苦始獲返省函廳錄用以示矜恤特此該員發交軍事廳存記任用並示知照云

四洮發生傳染病

四洮路沿線錢家店突然發生一種傳染疫症一日間死亡十餘名因此該路防疫故爲緊張據稱該種傳染係洩瀉痢疾爲迅速多則三四點鐘少則幾十分許即行死去滿鐵對之更爲注意刻正嚴重防範深恐蔓延難圖云（秋）

包修隊舍請緩期

東北保安總司令張漢卿以前爲擴充模範隊起見特將該隊房舍添築業經包與協和建築公司限期包收原定期限以本月五日完全告竣茲據該包商呈稱因天雨所阻以致期理合呈請緩限五日必爲修築竣事等情據此總部復查實在當即批示准予展限五日不得再有延悞仰該即便知照云（生）

稅務調查員出發

財政廳長張耀恒爲愼重稅務剔除積弊計曾擬派員分赴各縣稅捐局詳查弊竇以便剔除而意尚未實行而奉東各縣稅務控案已互控到省自應從速查實究懲以儆貪婪故於昨特派委員富珍前爲東路稅務調查員飭即出發實行調查具後以憑核辦富氏奉派後昨即出發聞已首通桓等縣云（友）

公主嶺

胡匪出沒青紗中 搶刦又行綁票

官兵追剿難人民宜自衛

本鎮西南門外住戶賈殿元富有資產於本月三日傍晚時間突有胡匪十數名掩入屋內架去人票竄入青科中又向之東北五里餘葛家屯於上月終有胡匪七八名闖入該屯叢某院中牽去騾馬五六匹青障在地胡匪以爲護符恣意綁掠爲人民患而官兵施剿又爲不易願同胞自加警備較爲萬全之上策云（盧）

本鎮北約三四里江東孫屯於八月尾突去胡匪二十餘槍彈充足是由梨樹縣境被兵擊敗竄來者在郎姓家吃一頓飯逼郎姓套車送之中途遇一人問匪在江東屯之擧動則謂何以將江東孫抓着而反不帶着耶蓋匪在郎姓家時將江東孫拘在包米倉內並不認識其即江東孫者以其由江東遷來故人呼之又以名其村匪去時忘帶之乃恐郎姓不告於是將郎姓車夫綁去勒贖十萬元云云警甲聞報立即馳追能否救下人票俟訪再誌（盧）

本鎮東南橫頭山子屯距鎮三里餘上月二十七日本鎮王某以事往其村行至中途突由青禾中出來棒子手賊二人棒子手劫人聞皆由後出其不意以棒將人打倒而後剝衣服拿錢物而去今則由前面迎頭將王之物件掠去仍入禾中王未遭其毒手亦云不幸之幸云（盧）

鐵嶺

恒廳長調任安東

本邑地方審判廳廳長恒璋氏自蒞任以還頗著政聲現奉高等廳命令調任安東地方廳長遺席尚未委人聞恒廳長日內交代完竣即行赴安東履新云（盧）

遼源

錢站發生虎疫

來往客票均停售

據四洮路錢家店站某人云該處近來發現一種最劇烈的虎疫四洮當局據該站報告後已飭令該站停止發來客票其有往該購票之旅客者亦須同爲說明方能出售云

十七師過鄭北上

外蒙造叛戰雲緊張以來本埠車站兵車雲集各軍過鄭筆不勝書日昨十七師全部軍隊又由關內調回經過本埠運往呼倫作戰矣

茂林來股匪

綁去人票四名

茂林站第六區轄境小長嶺子村于上月三十一日晚六句鐘時由西邊來馬匪四十餘名槍械整齊至該村李韓崔楊四姓家搶去衣服首飾財物馬匹等搜掠一空臨行時並綁去人票四名匪首亦未名字聲稱三日後聽信贖取等語畢即天黑不知該匪等去向矣查伊等胆大包天明火強搶實屬藐視國法已極吾有衛民之責者速爲剿滅以保民生而福閭閻也可宸

鳳城

中區與四區 胡匪大猖獗

農戶慘遭殺戮

邑東中區草河溝黃嶺子村姜家大溝暨山東溝等三處距城十餘里之遙同遭掠掠不堪言狀探訪其原因於陰曆月之十七日晚間由鳳凰山之東城子裡（昔時蘇文珊兵之處）有胡匪久勝海龍黑虎二掌櫃的忠厚等三十五人盤踞二日至是日由該處夜轉山角從奔城東草河沿路過姜家大溝將富戶劉魁順家綁去三人迴越東嶺（即是黃嶺子溝）住大戶陳玉軒家匪人先去三五人叫門擬戰陳玉軒本係大家父子人多時交二更聞有叫門知必是匪忙操來夫槍荷起外射匪單不支退回賊衛然後三十五人齊至陳宅前後圍住賊由後牆攻破入院槍男女死亡人負傷二名綁去二人臨行將馬棚點着突焚三間幸未燎原匪向北山東溝而行一夕共綁廿三票似此匪肥包天掠焚奪惡已極矣（誌）

又四區小卡巴嶺東岔路子地方有一王國光者童叫王双頂子家道小康官而不仁淫慾過度昔與陶寡婦有染胡匪素日想王若爲於陰曆月之十六日去被胡匪六七人竟將王國光綁去不知下落聞人傳云王某生死未從積德今番落於活閻王之手諒難逃公道云

又四區詩旗甸村有一王姓在彼居住有年其初開木梳舖爲業近因匪勢猖獗頗得厚利遂窮極生風視綁票爲容易事思發大財伊即入山從匪打兩下稱內報字東來以前拿獲不過即應洗心革面詎知生事不斷辣氣日前瀋遊湯山城伊之底家勸綠覓被四區三分所赫巡官僧明拿獲送所審訊供認不諱言有槍械藏在湯山城不知起出與否（湘）

寧安

孔監督慰勞軍隊

寧安駐防陸軍步二營白副官寧安保衛游擊隊劉大隊長剿黑匪旋各情已誌本報茲將該軍隊出發詳細情形並孔監督犒賞官兵之名義再誌於左查該軍隊於本年四月下澣奉令帶隊赴西山一帶剿匪遠巡千餘里從未休息至七月初間中東鐵路高嶺子站火車被劫該軍隊等又奉鎭守使署飭署命分會同追剿於七月十日追匪至依蘭縣界迎門石地方與匪交戰斃匪數名擊下中俄人票七名該軍隊因原糧缺乏衣服均被樹枝劃破擬回城暫息鎗縣兩次未許派人送給食物及傻鞋又令繼續搜剿八月十四日搜匪至方正縣界三根紱後堵探明匪穴不意先鋒部未食即帶襲北通軍隊至匪見饑首尚熱煙氣未熄知匪去不遠乃奮勇追出三十餘里與匪接仗交戰三小時斃匪多名擊下人票十餘個天黑匪皆四逃軍隊割取耳級拾取匪槍帶回人票十餘名同回縣城孔監督感其念軍督遠征數月屢戰已功約同各機關首領迎于北門之外以表歡迎之意鑑聲鄧參謀長步二營劉營長亦皆親身到場軍隊百餘人至北門外排隊肅立孔監督康演說酷暑遠征苦況並承敢無勞之功績鄧參謀長劉營長亦均有訓勉路勞觀者如堵語畢整隊進城孔監督假于家棚舖揩扆設備六盤六碗之便席犒賞凱旋官兵共坐二十餘桌孔監督親往棚舖陪白副官劉大隊長及各連附隊長等同食官兵極爲歡忭食畢又令各兵赴澡塘洗澡共花費萬餘吊云

旅順

水師營會長連任

管內各會會長皆未滿任惟水師營會會長喬德義氏今秋滿任而民政署長向關東廳竭力推薦而關東長官仍令其繼任想喬會長必能益盡厥守而記者亦慶其再任之能造福於斯民也（階）

哈爾濱

遊擊隊改編爲獨立團

張輔忱旋吉即着手實行

吉林警務處所轄之山林遊警隊三營其編制與陸軍相同向駐同賓方正及一面坡一帶專司剿匪事宜茲據確訊警務處長王寶善氏以此次遊隊既有三營之衆似不若改編爲吉軍獨立團交由軍署管轄專作剿匪之用前已由陳張輔忱督辦聞俟張歸吉即着手進行一切並駐正之第三營營長昨已奉調過哈赴奉謁備改編事宜云

蘇俄派員分赴 東省組黨部

軍署電令偵查

蘇俄遣派共產黨幹部員華人王傑朝 高德勝等分赴 東省宣傳赤化組織黨部以擾亂東省之治安刻聞本埠各高級官署均接有吉林保安司令部此項電令飭屬嚴密偵探以遏亂萌云

司令部注意軍服

刻據本埠軍事當局傳出消息謂日昨接奉吉林保安司令部分文謂近來兵匪混亂殊屬難辦有鑒及此茲查警官吏縣知事稅捐局長並其他局長並各該員之隨員人等多有亂着制服者若常此以往不但有違軍章今後如非正式軍官佐均不得着用軍服以示限制而杜流弊云云

軍警將入柳通 搜緝票匪訊

本埠日來搶綁之案層出不窮凡屬街外以及出外近松江沿岸富有之戶率皆惴々不安不待日暮即緊閉門戶嚴加戒備以防匪患爲此項胡匪屢次綁案皆以對岸柳通爲通逃淵藪據爲巢穴贖票之時則亦約定在柳岸票款兩交以故岸軍警林立之區擄匪如此肆虐實屬胆大已極本埠軍警當局肅清伏匪維護安寧計決定日內派隊分頭前往搜剿以靖地面云

蓋平

抓獲濟匪犯 一匪解交海城

胡匪前在哈塔村王村長家傷四命並綁票三人已誌前報於月之一日匪人帶票三人在山坡休息該匪倦睡之際票中之老者將穿耳之鐵絲忍痛拆去持槍擊匪已被擊迷時有看守窩棚之白某至前將該匪抱住止打該匪見事不佳持槍而逃匪醒將未逃之二票帶往他處牛德坤隊長趕到將濟匪之白某抓獲送縣依法懲處云

本邑清鄉隊長牛德坤前在松樹溝拿獲之胡匪李景峰已誌前報 聞該犯係在海城界興滿屯綁票正犯於月之二日海城派于隊長來蓋引渡本邑派岳保長送至車站云

長春

周營長惠及地方

東北陸軍第八旅步兵十四團駐防長春二道溝第三營營長周瑞五氏奉令鎮撫寬城下車伊始首重民意治軍有法寬嚴並濟襧自接防迄今年餘以來督飭部下嚴防盜賊保衛公安凡治道途嚴查奸宄諸重要政其周營長無一不躬先士卒早夜奔馳不辭勞瘁是以軍威遠振地方庶民類皆口碑載道際此青紗帳起胡匪跳梁時代該營全體官上兵剿地方治安爲職責晝夜按班放哨以致閭閻如磐石之安盜賊斂跡雞犬不驚查各地防軍營長治軍有法衛民有方若周瑞五氏誠可謂功在邦家不遺餘力矣（誅）

消防隊表演展期

長春警察廳消防警察隊前因九月一日爲該隊四年成立紀念所有成績久已昭著修廳長爲報告該隊成立經過及年來救火情形特發請柬約集全城各界蒞場參觀該隊之技術等情已誌本報惟因近來氣候變常時有降雨故而一再延緩頃聞警察廳消息一候天氣晴明該隊仍作表演並報告歷年之經過云云（亞）

守備隊秋季行軍

長春頭道溝駐紮之日本守備隊刻爲發揚實地練習操作計特訂於自九月一日起至十月一日止一月間之七次沿鐵道演習秋操藉發展士兵之操作精神以期收效現已實行其行軍範圍約在廖家油房新開河石碑嶺等地方並由該隊呈請長春駐長外交員通諭所屬知照云云（平）

昌圖

四平街農商 請求編團練

昌圖縣屬四平街鎭商農各界現以青紗障起匪患堪虞當經提議招募團丁十二名槍彈鎗項均由農商兩界均攤自八月十三日開始成立以輔警甲維持該鎭地方治安以半月爲限屆期裁撤呈經縣署核准照辦矣云

西安分社啓事

逕啓者本分社成立以來辱承各界關照曁感謝並社址暫寓小什字街福增源內如有訂閱報張刊登廣告者請與敝人接洽可也

分社長 郭夢祥啓

本社啓事

各分社若以現大洋以外錢鈔匯款於本社時按照左開行市

▲今日之行市▼

大洋兌金票 九九、七〇

大洋兌鈔票 九九、七五

大洋兌小洋 一一九、三〇

經理部啓

大連祥泰義綢緞莊

建築告竣先行交易廣告

本號專門採辦蘇杭名廠出品之紬緞葛綢及平金顧繡旗袍馬甲喜壽帳料歐美呢絨色色維新樣樣俱全定價劃一格外低廉如蒙惠顧無任歡迎

西崗大龍街十四番地大榮市南門西首

電話 前櫃 六〇二九 批發部 二二三〇番

齊克鐵路工程局招標廣告

爲廣告事本路及昂齊兩線敷設鋼軌工程並本路木造橋梁工程定於九月十五日午後二時在奉天商埠地京奉鐵路局材料課當衆開標如有願承包以上各工程者速到京奉路材料課領取說明書及藍圖等同時並應繳納投標保證現大洋五元特此廣告

奉海鐵路工程局佈告

爲佈告事查本路爲便利貨運起見業與南滿鐵路商妥貨物聯運約於本年十月一日起實行開辦所有應需車輛及一切設施均已準備完善此後對于兩路貨物皆可自通手續便捷運輸迅速欲知詳細請向本局車務處詢問或就近詢問各站站長可也恐未週知特此佈告

中華民國十七年八月二十五日

長春益發合機器油房麵粉廣告

維自環海通商經濟日展本號鑒於東省爲產豆麥之區特爲提倡實業起見不惜巨資在長春頭道溝高砂町建築大規模之麵粉工廠裝置精良機器製造各號麵粉以龍馬爲商標在農商部註冊遍派經驗人員採選優良原料聘請高等技師悉心研究精益求精出品優美價格低廉行銷各埠久爲中外人士所贊茲爲擴充銷路起見凡遠地有欲訂購或代銷者均可函商必當特別優待以廣招徠備有各號樣品函索即寄並在長春頭道溝什吉町建築機器油房工廠製造豆餅豆油品質純潔保管合格屢獲各博覽會優等獎許價值公道取利極輕如有大宗購者尤能格外從廉恐未週知特登廣告佈荷惠顧無任歡迎

本廠 油房 日本電話二八四 五〇五 火磨 日本電話三三九

天興東絲房開幕紀念

敝店設立在奉天驛洞庭春胡同路西大昆商標專辦呢絨洋貨蘇杭新奇絲織品毛織綢緞斗篷衣裙中外雜貨參茸骨翅香蠟紙張兼售高等洋服料包做衣件定期不誤貨已登報先行交易茲定於陽曆七月十九日正式開幕更擬特別贈品二千份已蒙官署許可藉邀惠顧之盛意特此預先聲明

兼經理 百代 高亭 公司唱機話片 批發 零售

本號主人謹啓

聞

△巡官克盡厥職

(通遼)本邑轄境大林站第五區警察分駐所史巡官及湯巡長莅差以來對於警甲事宜尋力辦理日夜勤勞注意煙賭該巡官久歷警察要職此番來林迄今載餘而地方有此保障商民歡迎至箴矣(林)

△實行搜查藥店

(通遼)本邑南大街及中央大街彎舖四五家該等販售嗎啡爲生活並無相當藥品聞警察所爲驗查藥品起見擬將廣濟當天泰藥店松閣祥隆四家藥舖暫行檢驗有無他種藥品以重衛生云

△稽查捕獲煙犯

(通遼)四洮路大林站北街陳慶雲氏母年七十餘歲因有疾病嗎煙於日昨有縣署派員來林將七區區長荒人孫某將陳某查獲煙具並送七區罰現大洋卅貳元南街朱長榮父年六十歲吸煙一併帶區罰款現銀武拾元該稽查至玉合興洋貨並煙具該執事取出三十多套被稽查送往七區懲辦矣(林)

△絲房設立支店

(通遼)本邑吉順利絲房自開幕以來迄今數載營業異常發展該店執事爲擴充生涯計遂在南中央大街租安馬氏之房舍十數間門市高大修飾壯觀由各大商埠購到綢緞呢絨各種雜貨無不完全設立吉順盛支號業已開市購貨者各有賞品云(民)

△稅捐人員更動

(通遼)本邑稅捐局人員近來經局長馬世顯稽查長王積山核准大行更動以勉地熟覺私閉將稽查趙玉恒調往達罕分卡充差景巡查調往西門外服務至於稽查驗貨員均由外分卡調來人員任務云(民)

△市政嚴防江隄

(安東)連日上江大雨鴨綠江水陡漲而東坎子一帶之江水出槽該處商民咸有戒心故市政公所李市長恐江水潰隄爰令所內各職員輪流出勤視察江隄以防不虞而安閭閻全埠之商民對於水禍可以高枕無憂矣(漁)

△成田病院鬧賊

(安東)本埠成田病院近年頗爲發達每日入院治病者紛紛不絕該院定章凡入院者須脫鞋方准入內以故一般竊賊乘隙而入專偷客人之鞋失盜者比比皆是該院迄未捉獲刻又懸賞凡能捉住偷鞋賊者賞洋五元以期早破此案云(漁)

△蔬果市開幕矣

(安東)本埠與鳥地市場通日而重枝洋行前聯合華人創設蔬果叫行所等情已誌本報日昨二日實行開幕即是日各鮮果蔬菜赴叫行所售賣者不甚踴躍將來不准逐漸擴充惟經手人酌量收費以作當年之經費云(漁)

△鴨江上游水訊

(安東)東邊道尹公署頃據臨江縣知事之報告云連日大雨江水出潮氾濫無歸全市盡成澤國共沖倒房屋五百餘家商民此次之損失未詳刻正偕同商會辦理善後近一二日雨止天晴此後可免水禍云(漁)

東邊道尹公署昨據臨江縣張知事電報該縣連日陰雨鴨江立漲水一丈六尺上流尤深勢甚兇猛等情當於三十一日令行市政公所即便查照妥爲預防勿稍疎虞並將水量漲落隨日報告切切云

東邊道尹公署昨據輯安縣命知事電告自有至艷日陰雨連綿四日知事問知沿江每遇霧雨即有水患已飭警甲防護據報水量昨晚漲至八尺今晨漲至一丈五尺天晴水勢未殺所屬近江良民甸子大水猶台將軍石等處建築物均有損失幸無傷人之報詳情俟水息另呈等情道署接電後當即電呈省者一面飭屬注意防云

△誘拐婦女犯案

(安東)本埠附屬地某姓女向聘與于家溝某氏子爲妻于歸三載夫婦間之感情不惡日前該少婦歸寧父母被比隣某氏子誘拐至七道溝裏距車機不密已被查獲惟某氏子先期脫逃已滑脚無踪日警署已飭警四出尋覓俾某氏子歸案訊辦云(漁)

△匿名控告警官

(安東)本埠警察廳所屬各分署所之巡官等辦事無不認眞警廳迭接匿名函指控某警官開罪他人之處在所難免連日如何不法及按其實際均係挾嫌之作毫無實際故飽囑長對於此種函件置之不理以杜奸民之含沙射影云(漁)

△獲匪獎金規定

(安東)縣警甲所頃奉省處令謂歷來各縣警甲獲匪獎賞辦法,不一致今特呈准省署規定官長獲匪一名奉大洋一千二百元警甲獎一千元二陣亡邮金一千三百元三醫藥費六百元四殘廢者一千元已通令各縣警甲所遵飭所屬一體查照等因郭所長奉令後已分行各區查照在案云

△花翠蘭已抵安

(安東)坤伶武旦花翠蘭技藝絕佳北滿蓮帶到處蜚聲此次應附屬地永樂茶園之聘業已到安該伶此行共帶來配角二十餘名該伶準備登臺奏技該園預定樓池座漲爲一元以博厚利但能否持久尚未可料姑且誌之以待續聞云(漁)

△通姦又謀不法

(安東)安埠東坎子警三署界原家巷住戶梁道新之妻年二十左右惟素淫蕩結識木把王兆謀年三十左右暮來朝去日久姦熱抽猥殆盡因有合謀不法情事被警廳所偵悉當派督察員前往偵緝逸現已轉飭訊究中容訪而誌

△犯人欲逃未果

(山城鎮)日昨有警署某者偕用兜票由東豐乘火車欲往奉天行經本驛被車掌查出當即送交本鎮警察所拘押追繳罰款現大洋十六元一毛及次晨將某云鎮南街有某姓者與其有舊能可佃欸柳國璽巡官當派路警楊秀山帶往領取行經南河沿股某竟乘機掏斷細扣跳至河內欲往南岸潛逃楊見犯人逃去情急亦遂同跳下河內二人在河內用水互攻終被楊警獲住拿回柳巡官聞報大爲震怒立即備文送往奉天交總局懲處云(廣)

△兒童落水殞命

(山城鎮)南門外住戶徐殿閣前因修牆當用當地取土挖得深坑一箇被雨水積滿其隣戶王發科之孫年方四齡在該處失足落水及家人知覺打撈上來已經氣身亡矣(廣)

△盂蘭盆會盛況

(山城鎮)日昨舊歷七月十五日俗謂盂蘭盆會之期有李桂軒氏先期會同當地各紳士籌備屆時除在北門外財神廟誦經超渡亡魂外並沿街燃放路燈河燈一時觀者如堵(廣)

△講習會之黑幕

(山城鎮)此次海龍教育講習會據云黑幕重重茲就所聞姑誌之有某某校照之徒百方營求多登甲第飽學之士慘淡經營名落孫山如果世事顛倒人之爲詐可概見矣想係當權之疎忽亦官方之擺弄有以致之也該會會員魚求教已份子職教投兒童培養人材也且被調會員及志願人者遠道拔涉所耗之資亦所不計故對教法者亦紛紛出現于合格者榜列故補置而未派云

△盂蘭改期舉行

(海城)邑西門外宣講堂前擬於舊七月十五日舉辦盂蘭會以期超渡十方孤魂得生極樂世界惟因該日大雨覆盆是以未果舉行現聞改訂於廿九日爲釋迦佛誕日屆時鈸鐃競奏佛號聲喧必有一番盛況(蓮)

△村長何故被押

(海城)牛莊溝村長米某及蒲草屯村長佟某不知因何事故俱被司法公署逮捕寄押據一般輿論聞該兩屯長俱係名望素著之人頗具財産資格今一旦陷身囹圄鄉人皆爲扼腕或者果有觸犯法網之罪歟姑誌之以觀厥後(青)

△換錢發生口角

(海城)邑南大石橋天益永錢號日昨二十五日有吳某至該號川換錢鈔除了六元奉票與某回來斟酌該號鈔橫毫不講理反辱罵多端該號隔壁天舍號又出來一無賴趙某扼臙張口大聲警平打打後將吳某恥辱不堪加該商號等之行爲有管理之責者極宜取締(東)

△虐待兒媳被押

(海城)本城丁府胡同壬戶丁汝賀之妻丁謝氏被該母子虐待涉訟至今尚未解決等情已誌前報茲此案關係重大高等廳爲愼重法理起見特派委員史某於上月三十一日來海調查此案之眞像史氏於同日早刺會司法檢查長姜興周司法審判監督姚廣存將丁尚氏婆媳傳至法庭開聯席會審結果丁謝氏理由充分丁汝賀母子已居敗訴地位丁尚氏理由不窮謂當起訴伊始姚法官令其彼現大洋貳百元法官令其指出證人伊竟辭窮以對姚氏大怒遂將該母子看押聽候裁判云(番)

△衛生科長認眞

(營口)警察廳衛生科長齊達三氏茲因入秋以來時令不正難免疫癘流行查塵芥堆積殊礙衛生若任其長久堆積亦爲疫癘之媒介因之於昨特令各署飭警按戶淸查凡有堆積塵芥者應勒令淸除如有違者應逮署處罰以重衛生云云

△局長查除積弊

(營口)稅捐徵收局長朱鶴亭氏乃奉省辦稅務之老手素知負巡之積弊仲秋節轉瞬即至誠恐一般負巡藉事大送節禮勒索商民聞該局長特責成總稽查張博泉君對諸負巡發生送禮勒索等事應查明據實呈報以備分別懲處而收稅務名譽並不得徇情隱庇致干未便云云

△絲房拾金不昧

(營口)水世街泰順增絲房於昨有縣東石橋子村民李仲者因嫁女購買各種布類約數百元之貨款也迨至交款攜款去後即由櫃內經某櫃夥瞥見有藍布小包一箇當拾起交及至經該櫃正將包解開係共包奉票壹百廿元計十張皆係藍色票紙因無尋者暫爲保存約至數時許李仲到該號聲稱其失小包一箇內奉票若干元數與所拾者相符立令李某找保將票領去李某得票後稱謝不已如該號洵謂拾金不昧矣

△馬路彤同陷坑

(營口)市內裕泰棧南胡同警所以北向有車道一條無雨之時車馬行人已感不便自入秋以來時降大雨致該處泥水沒脛行旅不便已屬當然而車馬陷入忻檐暨牲畜等事時有所聞未知市政當局亦有所聞否倘往視查設法墊起以重路政而便交通云

△一再通函敲詐

(岫岩)本縣冒稱紳士之王春元(即王復一)維壯普(即羅劍秋)前經藉請公布煙畝事宜以敲詐各區長未能如願乃若輩利慾仍熾貪心不死復異想天開趁本縣稅局新設鄉民尚有不甚明瞭之際更欲勾串四鄉無賴以敲詐關局長該二人函致稅局大意謂據四鄉報告各局員徵收牲畜驗訖費每張皆收六元是否合章請指示明白云云局長關興五接閱後即傳該二人到局質詢二人誠人胆虛托故不到關局長索尋甚急二人恐乃煩人到局探詢意見始知局長謂四鄉即包括全縣皆收六元係無一人不收六元來報告者果係何人如無報告之人即爲該二人是問二人大駭自悔孟浪挽各界人士向局長再三懇求免予究查局長始允各界具條將函取回了事該二人敲詐之心見此一番打擊意態懊喪後悔不來矣談里議引爲話柄關局長此舉可謂大快人心而自該二人之未免大煞風景矣前縣農局派員查封馬翰忱君劉玉山委員到各區村覆丈一事經眞毫無勒索爲一般人士所道乃王春元和壯普既欲敲詐各區長又見馬君忠誠可欺竟自冒稱紳民名義聯名函致縣署謂馬司查員查丈煙畝先撥後錢情有可疑復函稟彰縣長謂馬氏每村勒索奉票千元請予查究既而馬司查員查竣返岫該二人復函致馬氏質其問在鄉如何滋擾此函之致在致稅捐局函之次日至結果如何容訪續誌

△掏包不幸被捕

(哈爾濱)道外十五道街口於昨午前十一時許因有出大殯者旌旗帳額鼓鑼聒天頗形熱鬧而圍觀者幾乎盈街塞巷無有立足之地而淘包小偸亦算遇着良機乃竄入人隊欲乘彼擁此擠不防之間動手作其營業孰想事機不密正在行竊之中忽被人知當即暴打一頓痛苦之聲已達局外故毛巡長趕至問明理由並將帶所究詢以便備交轉廳懲治云

△巡官抓獲煙案

(哈爾濱)道外濱江警察廳第四分署業偵街分駐所劉巡官前夜十二時餘帶同警士數名巡至市內查臘內聲音吸口燈火大明必有原故所以直身進院窺看多時始知偷熱阿片乃即向前捕獲並將煙土煙具等均帶至分所問明轉送警廳法辦矣

△枝柴亦徵稅

(扶餘)縣境自開墾以來柳枝毛柴概無捐稅課賦之供日前稅捐局奉省廳令張貼佈告大致謂枝柴商與商無異應一律徵收質錢現各柴棚均照實錢輸捐矣

△市面倍前蕭條

(扶餘)縣街自春徂夏商事凋零均以至麥秋或可活動期麥秋已至四處胡匪猖狂車輛不敢來城恐途遇綁又兼入秋以來霖雨時降道途泥濘難行兩相礙故市面蕭條猶倍於前云

△頭髮無故脫落

(依蘭)本邑直東街廟前王姓少婦貌頗不醜日前晨起理髮均行脫落惟發角僅留一綹頭皮光亮幾似牛山濯濯該婦素無疾病實不測其脫落之由見者均驚駭不止稱爲咄咄怪事云

△設師範傳習所

(依蘭)在依之省立第五師範校舍依蘭教材缺乏非急加培養教育難以擴充遂創立師範傳習所以一年爲畢業期現在報名者頗形踴躍將來依蘭教育定能因之發展云

△中元節放河燈

(依蘭)陰歷七月十五日爲中元節各廟均辦盂蘭會以救九幽十八獄鬼魂諸苦厄夜間於松花牡丹兩江放河燈數千盞天上一輪皓月水中千點明星人聲鼎沸鼓樂齒揚誠壯觀也

△園主送邀名伶

(開原)本邑興隆茶園園主前某爲博觀客觀戲迎送在各埠聘請各伶來開演唱前在哈埠邀來武生鮑世英而近又在長春邀來鼎鼎大名之武生蓋春來等在台現觀劇者大有人在現又邀來旭伶金蓮花各伶賣鈺等諸伶擇日出台

△腐果傳染疾病

(開原)時至仲秋百物繁結而鮮果類甜梨李子桃西瓜等多有腐敗不堪者奸商貪利拾而售之街巷叫賣不絕於口購者食有腹痛吐瀉者不少實有傳染疾病之害望有管理之責者宜加以意注焉

△爲子完婚誌盛

(開原)本邑錢莊永和興財東楊某於舊歷七月廿二日爲子完婚是日天氣朗淸風襲襲賀客盈門喜逢三日鼓樂宣天號砲喧聲車水馬龍出入客人擁塞道路花子乞丐討食之聲不絕於門可爲極一時之盛云

△開山放砲先聲

(吉林)吉海鐵路工程局以北極門外開山工程現已由遠東土木公司着工開砲但事前由該公司經理郭景宸同警務第一段長孫聲立證擬放砲如危及生命房物等情當由該公司照價賠償決無異議該路局日昨批令遵照辦理云(佛)

△監獄中樓倒塌

(吉林)第一模範監獄後院中樓因秋雨連綿泥土鬆懈日昨上午忽然坍塌雖出意外幸而未傷一人實乃大幸云(佛)

△吉安請准擺渡

(吉林)吉興煤礦公司前組織吉安汽船前呈請往烏拉街行駛乘客甚是敏捷今又請准擺渡行人頗稱便利一般渡江遊人亦甚歡迎云(佛)

△丹桂改演影戲

(吉林)西關丹桂茶園前演洛子昨已呈報停演該班茸買鳳用爲振與地面發展營業起見遂又由哈埠聘著名王化影戲班日內即行開演至能否迎合觀眾心理容後再誌(丁)

△憲兵偵獲煙犯

(吉林)東北憲兵二營六連班長楊永瑞日昨一日由長押第三次吉長客車來吉車行至飲馬河查有劉風山者二人衫色異常當場偵獲該二犯私帶煙土二十二兩咖啡數磅後至吉站即備文呈送營部懲處矣(孚)

△淸鄉擊斃盜犯

(吉林)全省淸鄉總局前由警察廳獲送盜犯王淸富王淸山二人當廳審訊供認不諱遂於日昨呈省批准依法執刑該局即于二日遵令派衛隊關隊長押該二犯赴九龍口刻場施刑該犯一路神色自嚴罵不決者頗爲贊許

△督察查獲煙犯

(長春)警察廳督察員趙鍾文巡官馬聚興氏搜查戶口在二區界馬號門外住戶王子香家搜查在該王姓院內搜得煙具一套煙灰少許連同人犯並罪俱一併由馬巡官帶往二區由馬季援署長訊明備文送往地方檢察廳訊辦云(劃)

△驛長關心旅客

(長春)南滿鐵道長春頭道溝站長近以本站候車室內時常發生旅客金錢行李被騙等事層出不窮縱有警察驛員防守亦有鞭長莫及之嘆刻爲澈底防範凡手保護旅客計由九月五日起每逢列車開發之先雖客雲集之際特請本站備員站立高處用空氣喇叭大聲向旅客警告千萬留神行李萬別托他人購買車票倘有不明白購票手續可詢問站務員自必詳細指導云

△巡捕慈善可風

(長春)記者日昨上午因公出勤至頭道溝車站查有山東高密縣人杜東田現年六十四歲偕帶七齡幼童自哈爾濱到長經下車即被扒手將伊之行李及大洋三十七元一並騙去彼時老叟幼兒知情窘駐牛衣對泣意圖自尋短見當經車站取締巡捕尹九徵氏查覺詢明理由慨然義贈施給金票三元後又要求各慈善群相補助集得現金廿餘元並代購車票一張使其登車南下云

△猪肉近忽漲價

(公主嶺)本鎮猪肉每斤價原在奉小洋六元近忽漲價二元每斤八元但食者仍食不計其價之如何但聞各屠商不善保存法往往生臭味仍行出售又各小飯館所烙之餡餅亦往往摻合猪頭肉及發臭之肉殊於衛生有妨礙聞爲是至豬肉以何漲價聞以奉票低落云(慮)

△日側舉行祭典

(公主嶺)本鎮河北日租界公園舉有廟宇八月三十一日爲祭期是日懸旗插花日人群集廟前行三鞠躬禮而致祭焉並以牛拉車車三輛車上坐婦女彈絃歌唱在大街路上往來行走觀者人山人海殊爲一時之盛云(塵)

△訓知更換視學

(遼陽)本邑教育公所前奉教廳之令爲本縣視學現經調委周懋中充任等因該所奉令下遺即通函境內所屬各級學校一體知照云

△滿鐵營業發達

(遼陽)時屆青紗帳起胡匪隱現不常以故城鄉各界人士往來均乘火車免生意外是以滿鐵車站現售車票較諸往昔增加倍餘營業頗發達云

△馬車撞人逃避

(遼陽)馬車肆禍時有所聞余于日昨在五道街見一馬車行至街口疾馳如飛竟將王姓幼童撞傷腳部伏於地上哭泣不絕而該車匆匆逃避云

△吉期嫁娶何多

(遼陽)月之五號即夏曆七月廿二日爲大好之日城邑內嫁女娶媳者不下二十餘家一時鼓樂喧闐熱鬧極矣

△卅校更換教員

(遼陽)城北第十區區立第卅沈且堡小學校教員艾芝荃因事辭差遺缺現經教育公所另委李華封接充聞李某奉委後即赴上課校云

△建築新式門面

(寧安)東街永利興金店開設有年其所做物品工精物美頗承各界所贊許因此營業日見發達該號經理爲擴充營業計又在本街購置房基建修新式門面五間現下工程業將告竣不日將遷移新址營業云

△兩女踢傷學生

(滿溝)本埠某鍋鋪執事李某之女與趙女不知因何細故互毆當街學生曲德昌將曲生打得落花流水尤爲不足該范女過若華履蓮鈎一飛正踢中曲生下部要害曲生一時氣絕及曲姓家人赶到諸般施救方得更甦怒氣難消即命告一所急至肇事地在三道街范姓門口將學生送往醫院治療又將兩造帶所詢問開又送署矣日後如何並互毆細故訪明詳誌

△麗宅竊案破獲

(富錦)本鎮南二道街前任縣監督麗作藩氏公館曾有數當差的吳姓將府中金珠財物存放之所不知何時用鑰錯將財物皮箱斷開盜去金首飾匪兩箇外有水獺皮狐狸皮襖等物値價約有現洋萬餘料賊胆包天盜去若多財物竟敢在本街出賣復由華芳樓爲花鈴妓女贖身化現洋貳千餘揮金如土安寓多日於陰六月廿九日挾帶後妓乘船去哈適公館方知失盜遂急派人渡江往綏東縣署報告縣知事府中失盜彼時知事正刻拍去通電託代查獲當至初三日是賊行至依蘭縣街被官家提獲即由電知於初七日解到綏東縣署矣

△警察區官易人

(鐵嶺)本邑西警察第八區區官現因另有他就呈請辭去該職遺席重要未便久懸聞陳多所長業委劉股員接充云(塵)

△三林站長辭職

(遼源)四洮路三林站長李某林站因自甚重懸請辭職業經該局照准遺缺派委何人尙不詳悉云

△窰主拐妓潛逃

(瓦房店)共濟橋西平康里十八號大和玉書館窰主韓振德自今春開設窰業迄今將及半載未悉是何用意忽於日前卅日夜間蕭瘖瘖逃并攜拐搭住妓女一名(山東人)至其內容究因何種隱情抑是事爲拐騙人口計尙未得其眞相俟訪明再誌

△所長造福地方

(下九台)本埠德惠縣七區分所所長劉君蔭棠自涖任以來對於地方治安黝頓不遺餘力分晝夜躬親查緝現正青紗障起匪類猖獗之時小於防務尤加謹愼日夜派警便服暗查在各要區捜巡見形跡可疑者無不盤詰又派警查按家淸查戶口以及稽槍免匪人混合是以近來地方安謐內小潛踪匿民安堵如常是皆劉所長之所賜分所擔任所長之職數年之久資格最深人極老成對待地民和藹待兵有方三區之父老無不頌聲載道有口皆碑今番來台對於綏靖安良造福一方作君是賴矣(塵)

△販運手槍被逮

(四平街)二號晨刻由南向北行之列車到站下車之乘客中有一日晴手提大提包似覺沉重當被警士看破施行檢驗查提包內有手槍七顆隨將犯人逮捕當時供認販賣不諱並將買主供出即日將買主亦傳訊到案現在一併留押日昨如何判斷尙不可知云

△賭徒分贓鬪毆

(普蘭店)平安街在金鴻班門口有三賭徒係瓦房店人孫相九劉中義王某名不詳素無正業以賭爲業遂日聞欺農人今七月廿一日在普分贓不平致於鬪毆孫劉二徒將王某暴打不堪面帶傷痕此等之輩遊各處轉賭騙人可當取締云

△巡察巡捕轉勤

(普蘭店)民政支署今奉上峰命將管內巡查巡捕轉勤如本署巡查池田米太郎轉勤長山會木野百郎氏轉勤份碍巡查松九氏轉勤老爺廟會竹田龍四郎轉勤金流局本署巡查王國君轉勤鳳鳴島巡捕鄭鴻謨轉勤登砂河本署巡捕如恒轉勤石河驛巡捕宋吉彥轉勤本署登沙河巡捕金財轉勤本署云

△駭浪流去漁具

(旅順)方家屯會單家屯漁人劉成貴於九月二日在同村西南距岸六十里之洋面釣魚偶來激浪逆流將其細四方浮標四個小橋一株漁線一千四百尺流失共約損失五十六圓之譜現正在各海岸尋找中(階)

△慣竊終被捕獲

(旅順)以慣騙爲業者其名甚多所考也於六月二十三日盜公學堂教員蔣立源家之長衫一件價七圓八月二十七日訃一家屯石板橋村韓孫氏宅之衣服一件值二十元而未遂八月二十八日與王某同謀盜鮫島町林鈞氏宅四個餘當被警察拿去治罪亦是慣於作惡者之一炯戒也

△農技補協議會

(旅順)官內農業技補於五日在民政署再開協議會以圖鄉村農業之發達云(階)

△農會評議員會

(旅順)農會評議員七名於四日在民政署開會會議共提四條容續誌(階)

△南方漁船漸至

(旅順)東西海岸原爲產刀魚之區例年由南省來沙船裝魚甚多蓋自初秋以迄立冬前各海口常見五槐之巨舶櫛比如岸今年則港內來三艘西海岸來三艘現皆開船近三五日雖時有風雨然刀魚之漁獲甚不因之減色想今後沙船必將接踵而至沿海漁業或將因之而一振(階)

△工業會長得人

(博克圖)工業維持分會會長國祥武君視事以來頗具熱心和頓會務不遺餘力對各會員尤爲和藹凡有應興應革事宜無不認眞辦理對各機關以及商民更屬融洽遇有公益事則竭力提倡而行有向俄方交涉事件均以和平處理總之矢國權爲工人謀利益是以務頗見起色各方欽佩若該會長者可謂得人矣

杜 絕 病 源

百病有兩條來路

第一條●從胃裏來 如果胃納不開少得五穀天然之滋養日久則元氣不支而病

第二條●從腸裏來 如果大便不通腸中發生毒質日久乃侵入血管之中以致全身血液不潔大病頃刻而至

所以調和腸胃就是杜絕病源

百齡機

是萬衆信仰的調補藥因其有顯著的功效故能風行全球功效中之顯而易見者就是健胃與潤腸試服一二天後●●●飯量激增!大便通利從此胃納與消化十分靈通得享永久之康健倘能耐心服食(百齡機)數瓶補血!滋陰!生精!保元!誠有意想不到之效力

大瓶二元小瓶一元

上海九福有限公司發行

奉天分發行所

奉天大西邊門外九福公司

國內外大藥房均有出售

京奉鐵路管理局廣告(第八號)

爲通告事茲爲發展客貨運輸便利商民起見特自八月十日起將本路奉天錦縣間第一二三及一二四錦縣山海關間第一二一及一二二山海關古冶間第二十八及二十九各次客貨混合列車一律恢復照常開行茲將各次列車沿站開到鐘點開列於後

計開

上行 第一二四次

站名	時刻
奉天城站	上午四點開
皇姑屯	上午四點三十分開
馬三家子	上午五點三十七分開
興隆店	上午六點十二分開
巨流河	上午六點四十五分開
新民	上午七點三十分開
柳河溝	上午七點五十六分開
白旗堡	上午八點十九分開
饒陽河	上午八點四十九分開
闖家窩舖	上午九點三十五分開
唐家窩舖	上午九點四十七分開
大虎山	上午十點十二分開
高山子	上午十點卅六分開
青堆子	上午十一點零九分開
趙家屯	上午十一點三十分開
滿邦子	午十二點五十分開
羊圈子	下午一點二十九分開
石山站	下午一點五十五分開
大凌河	下午二點三十三分開
雙羊店	下午三點[illegible]分開
錦縣	下午三點二十三分到

第一二二次

站名	時刻
錦縣	上午三點五十分開
女兒河	上午四點二十分開
陳家屯	上午四點四十六分開
高橋	上午五點十三分開
營盤	上午五點四十三分開
連山	上午六點零八分開
韓家溝	上午六點四十三分開
興城	上午七點零五分開
白廟子	上午七點四十二分開
沙後所	上午八點廿一分開
東辛所	上午八點五十四分開
綏中縣	上午九點廿一分開
荒地	上午九點五十二分開
前衛	上午十點三十分開
高嶺站	上午十一點零八分開
前所	上午十一點卅四分開
萬家屯	上午十一點五十七分開
山海關	午十二點二十分到

第二十八次

站名	時刻
山海關	上午三點三十分開
秦皇島	上午四點零六分開
南大寺	上午四點廿九分開
北戴河	上午四點五十分開
留守營	上午五點十五分開
張家莊	上午五點卅六分開
昌黎	上午六點十分開
後封臺	上午六點卅三分開
安山	上午七點開
石門	上午七點三十分開
朱各莊	上午七點四十三分開
灤縣	上午八點零五分開
坨子頭	上午八點廿一分開
雷莊	上午八點五十三分開
碑家店	上午九點十四分開
古冶	上午九點三十五分到

下行 第一二三次

站名	時刻
錦縣	下午一點二十五分開
雙羊店	下午一點五十六分開
大凌河	下午二點二十九分開
石山站	下午三點零三分開
羊圈子	下午三點三十六分開
滿邦子	下午四點四十一分開
趙家屯	下午五點零二分開
青堆子	下午五點二十四分開
高山子	下午五點五十九分開
大虎山	下午六點二十七分開
唐家窩舖	下午六點五十二分開
闖家窩舖	下午七點二十分開
饒陽河	下午七點五十四分開
白旗堡	下午八點二十六分開
柳河溝	下午八點五十三分開
新民	下午十點十六分開
巨流河	下午十一點零九分開
興隆店	下午十一點三十六分開
馬三家子	夜十二點十七分開
皇姑屯	上午一點開
奉天城站	上午一點十五分到

第一二一次

站名	時刻
山海關	上午四點開
萬家屯	上午四點三十五分開
前所	上午四點五十五分開
高嶺站	上午五點五十三分開
前衛	上午六點二十三分開
荒地	上午六點五十四分開
綏中縣	上午七點二十四分開
東辛庄	上午七點五十分開
沙後所	上午八點三十分開
白廟子	上午八點五十三分開
興城	上午九點四十九分開
韓家溝	上午九點四十九分開
連山	上午十點二十二分開
營盤	上午十點四十五分開
高橋	上午十一點十二分開
陳家屯	上午十一點卅八分開
女兒河	上午十二點零四分開
錦縣	午十二點二十五分到

第二十九次

站名	時刻
古冶	上午十一點四十六分開
碑家店	上午十二點零七分開
雷莊	上午十二點卅六分開
坨子頭	午十二點五十五分開
灤縣	下午一點十八分開
朱各莊	下午一點卅一分開
石門	下午一點四十七分開
安山	下午二點十五分開
後封臺	下午二點卅三分開
昌黎	下午三點開
張家莊	下午三點十六分開
留守營	下午三點四十一分開
北戴河	下午四點四十三分開
南大寺	下午五點二十九分開
秦皇島	下午五點五十五分開
山海關	下午六點三十五分到

奉海鐵路工程局改訂租價取鎮年租廣告

爲[illegible]告事案查本局改訂奉天各站市場未放地畝租價並取銷年租地畝改爲永租等辦法業經呈奉省署批准在案茲查各站市場年租地畝計已放領三百五十等號照章均須各發知惟以取銷年租照改繳永租辦法恐各該租戶未能周知茲特廣告仰各租戶務於本年九月三十日以前來本地意延不宜課繳銷年租執照另繳租金并換給永租照據倘有未交納者本局即行撤地另放奉天及沿線市場未經放出號尚餘幾際將改訂租價數目分別開列佈告外仍望租領此項地號者速來本局領勿失良機特此廣告

附各站市場地價永租價目一覽表

市場名稱 / 每畝價目 / 等則	特	甲	乙	丙
奉天	五六〇、〇〇	五二〇、〇〇	四八〇、〇〇	四四〇、〇〇
撫順		三〇〇、〇〇	二八〇、〇〇	二六〇、〇〇
山城鎮		五五〇、〇〇	五〇〇、〇〇	四五〇、〇〇
營盤		二五〇、〇〇	二〇〇、〇〇	一五〇、〇〇
章黨		二六〇、〇〇	二四〇、〇〇	二二〇、〇〇
舊站		三五〇、〇〇	三〇〇、〇〇	二五〇、〇〇

奉海鐵路工程局啓

海龍縣朝陽鎮鄉團正隊長戴子彬來函感謝美興賓聖藥治腎虧陽萎等症確有特效也

逕啓者敝人前患腎虧陽萎之症已有數載身體虛弱精神短少徧請中外名醫加意調治終未收效長此以往恐難跳出病苦之境終日憂思無可如何耳忽於月前經友人介紹云貴藥行所售之美興賓聖藥專能治敝之病症聽聞之下即購聖藥半打按法服用未及半月敝之病已去大半將及一月居然若失敝疾由此告痊矣今飲食日漸增多身體日漸强壯足見貴行之美興賓眞乃世界之神藥全球之仙丹也敝人之病端賴美興賓之力是故草書數語並寄照片一幅仰祈登諸報端以鳴謝忱用以介紹海內諸君有患腎虧陽萎遺精滑精等症請速服美興賓聖藥定能藥到病除確有特效也此致嚴華大藥行惠鑒

順候

財祺

奉天海龍朝陽鎮鄉團正隊長 戴子斌鞠躬

十一月五日

▲美興賓 定價現洋大盒五元 小盒二十片二元

◎總行 奉天 小西城門北電車道路東 嚴華藥行

◎分行 大連 西崗街電車站二三番地 嚴華藥行

◎總經理處 安東縣中富街 東益增遠藥房

◎分銷處 各埠大藥房均有代售

公合昌紬緞莊

維持信用 定價劃一

商場交易首重信用售貨應有定價方合近代潮流本號有鑒及此爰於舊曆五月初六日特將各貨均照最低限度實行定價劃一以免爭論之俗習而求顧主之便利所有應時貨品無不搜羅齊備深望各界諸君倍前照拂則幸甚矣

公合昌紬緞莊謹啓

大連市西崗子大龍街四四番地 電話三四三八番

結實好穿不用脚上操心

天下第一千里牌

嘐皮底襪子

千里足袋有限公司

東三省總經理

撫順西十條五十七番地 千里洋行 電話三四〇番 振替大連一六七一番

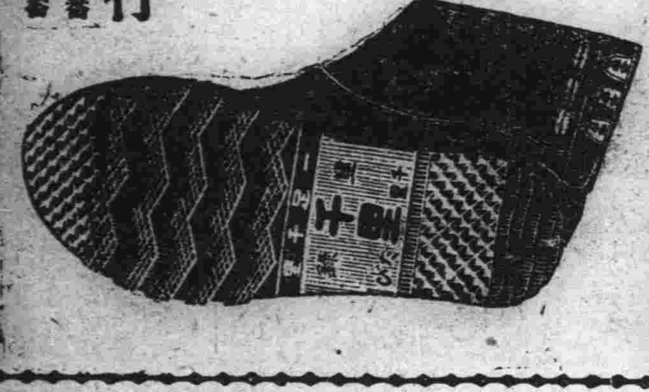

清血解毒喜肥力

每逢公餘之暇咸欲覓一俱樂之所以資消遣並恢復精神然而一般血氣方剛的青年竟將此休息的時間作了尋花的機會捨身尋樂流連忘返焉知道樂極生悲遺害非淺大概在壹星期以內便覺身體不爽體溫增高什麼魚口便毒下疳楊梅淋濁等症相繼而起豈不苦惱已極嗎欲求轉悲爲樂之術還是這凱輯士老牌舉藥喜肥力能治一切的花柳毒症或注過數次藥針無效或逢春復犯無論遠年近起定能除根

每瓶大洋一元五角

主治清血解毒除濕化痛、皮膚斑點、梅毒痂瘡、骨節疼痛、癧症潰瘡喉鼻腫亂、升頂歸後、梅性疥瘡瘰癧、脚氣、毒性結核、軟硬疳疾、血分不清、虧氣虧血、男婦各種癆瘧、及婦女花柳梅毒症、或毒性不孕、或因毒閉經、或梅毒化胎、或子宮作潰、或毒由終身不孕、赤白帶下、信水差前差後或終日淋漓不止、以及脫落毛髮、頑毒痔瘡、喉痛音啞、毒染耳聾、或梅毒入骨、一經服用、百毒俱消、血液立清、元氣恢復、其身體繼之而壯、設無病之預防、或疑似之毒症、及直接傳染、間接傳染、均可服用、無不立效如神

淋濁聖藥 巧拿淋

這是空前未有之新發明淋濁逐根聖藥巧拿淋丸 Gonorrhoea Tablets 專治疚濁淋症醫藥無效或時愈時犯試服此丸定可斷根因該丸內含有三大要素一純檀香精 Sandal 二沙婁爾 Sallo 三(梅大靈藍 Methylene Blue)此三種藥品均係殺菌滅淋清榾尿毒之貴重藥料凡各國醫學博士無不稱贊爲決妙之良方也主治五淋白濁便疼不清尿道潰爛小便困難尿中混血尿道閉塞膀胱發炎疚濁重症請試之定能應驗如响一瓶除根永不再犯

每瓶大洋二元五角

各埠代理店

奉號房街廣家堂開德氣安陽衛口房藥劉長長雙而寧彩縣
天 德生屯 原泰冠東源生順 房家春春城坡安 同
五奉奉慶堂天錦德玉山恒興復義大 屯同義堡德大呼發
洲天天興 德縣祥 德興仁 成連大志德和永和隆闌興
藥大利 通新福厚公厚藥 營 西連義堂謙德鉦堂河
房吉弫洮遼 陞 主興行遼口金崗德成 堂 天通
祥藥南德范永開嶺 陽保州志記 長長阿橫安和河
奉 房德聚家 原三鳳安天興志義西三春春城道達堂縣
天奉 慶成屯錦德合鳳東鉦長義成棧十天天世河站 和
中天四仁 天縣泰公城登成 成 里和畚昌天誠呼發
西北平 通德福臨 大增 瓦 大大堡堂慶永合泰闌通
藥市街洮遼慶金 千生遠遼房熊連連志 堂裕河
房場天南和 生開金恒 陽店岳西增義長張阿 德
恒德永發范 聚鼎 安天康新崗盛成春家城海安興
奉濟堂和藥家義全信鳳東福德泰同藥 天灣世林達恒
天堂 堂局屯縣生仁鳳聚順記興德房旅育德一站站
大四 嵋大堂堂城祥 藥 順堂泰堂會吉呼
德奉平洮八生增 大泰海普大房大仙 增 榮盛闌
生天街南面祥號鐵本德 城闌連 連芝長 阿福隆河
大榕和城 嵛溪生安德店西大康堂春雙城 復
奉西慶發德新綏福縣安東增志崗連德 中城永寧安和
天關長藥慶民中合春東福福義廣市記旅西堡德安達堂
歐泰 局同屯東盛興福春 成生華 順藥世堂懸辟
美和四 新和 堂興堂壽 堂泰大大房昌 振延呼
西堂平遼八發堂鐵 堂 平普 藥連德 增一興壽闌
號 街源面德 嶺本 遼天闌大房德堂長 面堂堂河
奉增大城 山和溪安陽一店連 記 春雙坡 永
奉天順德和濤海發縣東義堂康西大全長泰城玉寧呼德
天同新慶發 關久慶大和 德 連棧春和堡盛安闌堂
歐德 增子公 和生堂大記天市 世祥德和慶河
美西四遼 廣和昌誠東 石 和華大一藥 昇錦通
東藥 生祥圖 遼橋皮藥西連堂房厚一一堂河河

總發行 哈爾濱 泰華西藥行 分發行 江省 吉林 泰華西藥行

双美人牌牙膏

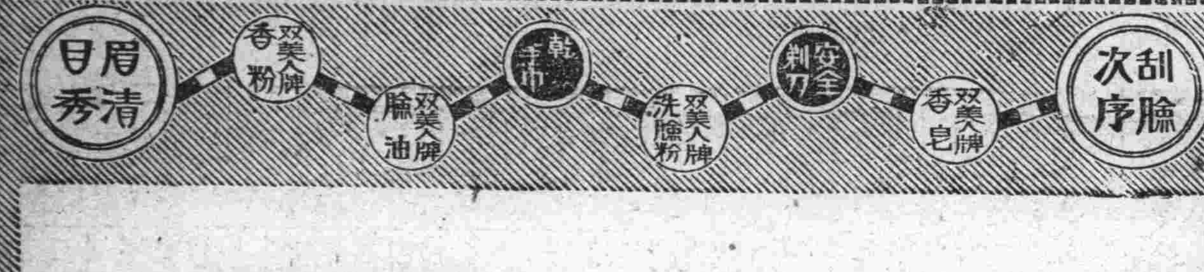

推薦 齒之衛生最爲適宜

双美人牌牙膏

請晨與食後 使用衛生第一之雙美人牌牙膏齒白而堅且甚美觀更能保持助長人生之康健

美商 花旗銀行

總行 紐約 開辦一百餘年

支行 五洲各大商埠

資本 美金壹億六千萬元(合日幣三億四千餘萬元)

奉天

支行在商埠地馬路灣自行建築樓房約本年十月工竣 電話(中國南分局五十五號 日本長一千零六六號)

臨時辦公處 商埠地三經路遊藝園北

痔瘡救星

◎君患痔瘡否 ◎君患脫肛否 ◎君因患痔瘡而坐臥不安大便時痛楚否 ◎君覺痔癢難忍否 ◎君大便時流血否

君如敷用第威德痔瘡膏必能

痔瘡痊愈 奇癢消除

脫肛平復 流血頓止

坐臥如常 大便不痛

▲各大藥房均有出售

第威德製藥公司啓 上海郵政信箱九四五號

注意國貨

官准存案 提防假冒

牛首商標

懷中常備之神劑 人人必需之雲丹

健胃清心 避瘟解暑

雲丹

大包藥價每包一角

總發行所營口義興成餘記藥行

氣味芬芳香甜適宜 口中常含解悶妙品

電話一千一百六十三番

經官化驗純粹國貨夏令消暑驅毒清腦防疫衛生殺虫人人必需全國馳名功効無敵之老牌雲丹已經發售了

主治効能

胃不消化 時行傷風 中暑中寒 時疫急痧
口臭牙痛 子午吊脚 竅閉關塞 赤痢血痢
嘔惡心跳 大便閉塞 四時時疫 舌燥口乾
水瀉痢疾 腹脹噎膈 霍亂吐瀉 肚痛胸悶
頭痛燒熱 宿酒痞塊 煙酒暈船 食不消化

定價表

大包現大洋五角
中包現大洋壹角
小包現大洋五分

營口西大街 電話一一六三

義興成餘記大藥行 總發行所

曙光 (五)

（林泉清）

梅兒的父親年有四十多歲、着火狐的皮襖、青緞貂皮馬褂、帶着水獺皮帽了、一見就可知是個帶着幾分新的人物、他進到屋裏的坑邊坐下、梅兒是親密的站在坑前、和他父親說話、她母親重則竈下做菜、唯獨生兒還在炕裏、那邊賭生氣。

生兒、大早起又淘甚麼？氣他父親說

生兒只是不言語、梅兒插嘴說道

他昨天要買木馬、媽媽沒有給買、所以鬧到今早還沒止哭

甚麼、木馬？

是東街醒民公司裏賣的

怎麼不給買呢？

媽媽說是太貴了、所以沒……

唔生兒！不要哭、爹爹下午領您去、再買一把軍刀鍛鍊、尚武的勇氣、精神

生兒聽說給買木馬、早由哭而變成笑臉、因爲過於歡喜不覺的伸出舌頭、向梅兒做了個鬼臉、不大在時候、菜飯做好、收拾上來、爹媽姊姊兄弟很暢快的在一張桌上吃喝談笑、眞可說是個快樂的家庭

秀兒聽說梅兒的父親回家來了、也跑來看秦家伯伯、一進門、生兒就招呼說

秀哥哥、我的木馬買了、我爹爹下午、領我去拿呢？

文藝

讀明史雜詩（其十四）

（黃偉伯）

一意修玄西內裏、一朝埋首讀新書、□聞妖孽宮中起、未把求仙妄念除

猛□國恩終飲鴆、莫貪軍績亦稱官、休言天道遙遙遠、報應循環治眼觀

夏言豈及嚴嵩智、不藏香冠觸帝嫌、日後殺身由此起、況兼開黨獄詞添

五奸十罪彈章上、不損嚴嵩一髮毫、正值青詞邀主眷、□將肝膽質鋼刀

天氣燄炎炎熱、東昔爲人日射之、兒戲誅奸非得計、似明哲保身詩

義兒螟蛉承恩澤、私進長生藥酒方、豈意東樓爲草疏、迫他小疾遽還鄉

朝章俱付東樓議、已見嚴嵩暮氣深、計否鈐山堂上日、夫妻閒話見良心

任他赫赫原火、自有汪洋海水潮、非是徐階更疏稿、足騎款段去逍遙

送蔡清禪赴黑龍江

（黃偉伯）

連滿結社市經年、旋赴營川隔海天、今又黑龍江上去、愈離愈遠愈淒然

黑龍江上水悠悠、黯淡蒙氣尙未收、此去好憑君大筆、橫飛墨雨洗戈矛

游萬泉河

（前人）

戊辰之秋、七月既望、游萬泉河上、時則綠楊樹下茶社無煙、荷花雖少、荷葉猶香、芬芳之氣、沁入心脾、復有貧兒小學校、一部小兒女、假凝香榭演藝籌欵、歌聲繚亮、點綴其間、似此平淡之景、尤勝於繁華時也、因賦詩以記之

風吹老萬泉河、頓覺花疏葉多、茶社無煙人靜寂、但聞兒女唱新歌

游人都是愛繁華、我道繁華且許、好景何從平淡見、香何必更看花

觀炸車陳跡感賦

（前人）

頻年耀武去窮兵、此日居然服上刑、三復孟軻言有味、須知天地本無情

疊落花第一首韻答榕城邵心恒先生遠道和詩

（楊雲客）

遙傳奇句到蓬門、料是心波蘸酒痕、幾十字中鐫彩筆、數千里外繫吟魂、青天碧海煩詩眼、流水高山見性根、爲感賞音翻長嘯、煙雲燕目若沉昏

被催殘的她 (三)

（黃坤前）

我爲你足足想了有兩個多月了、連飯也無心吃、衣也不想換、幾乎要變成瘋狂病了、今日天假我便、得有個機會、你着再不肯、我將來必定要生想思病死的、如其將來死、不如今天死在你的面前、到了這種田地、還講什麼禮節、廉恥！你眞多老先生氣味十足！我愛呀！你如眞的不肯、嘸、就把我頭頸握住、挾死我罷、如肯依我、那不成器的少東西一時也不會回來的、我黯黯地來、黯黯地去、鬼不知神不覺、誰能知道呢、你瞧要吃、要穿、我有的是錢、什麼都可以辦到、你要珠花嗎？你要華絲葛單衫嗎？你要單幾旗袍嗎？我都可以給你做的、我的心肝呀！你允許了我罷

她低低頭、歎口氣說！「寃孽呀！寃孽呀！事到如此！我也無可奈爲了、雖然是她一時的意志不堅決、但在情樣情形的時候、普通的人多不見柔化、況她是個柔脆弱質的情神啊！那知這一轉眼、造成了畢生的遺恨、成了白玨之玷！那方管父老爺生、居然達到獸性的慾望了、等到雞鳴々、他方纔懶洋洋地起身、說了一聲、今天晚上再會、就向後窗戶走了

也顧不得她的心中忐忑了、去敲他大夫人的門、她的大夫人正恨他不來、就自己一個人去尋好夢了、再也敲不開笠、夫沒有法子、又到他的二夫人那裏、說：與他大的鬧口、氣極了、連夜詢出來的、他的二夫人也不去追求、所以媽媽虎虎他睡到天亮、第二天人就去質問大夫人說、往時說我把住男人、不讓擡舉的東西、放他來了、又與他胸口、半夜三更、吵醒我的好夢、是什麼道理？那大夫人把掌合攏、唸聲南無阿米陀佛說、罪過罪過、連他的影子也沒有到我的房裏來、怎麼好和我鬧口呢？笑夫到底是賊心胆虛、聽了這句話、臉上早現出一塊紅、一塊白了、回轉身就向外面跑了、他的二夫人見了這種情形、與往時的一種作爲、早料到八九分了、究竟是她的醋心大、默默地一個人、走到琳琳的房裏、東瞧西張、果然看出破綻來了、元來後窗戶的房桌上、隱約可以窺出男人的一隻腳影、她就叫了大夫人來質問琅琳的妻子、這是誰人的腳影、若不實說就叫你的娘家人來、可憐的碧害、本來肚裏已有十五隻吊桶、七上八落的鬧過不清、

（未完）

學生文藝

說晏安之害

（熊岳區立第一高級小學校二年學生田樹珊）

孟子曰、生於憂患、死於安樂、歐陽子曰、憂勞足以興國、逸豫可以亡身、旨哉言乎、夫所謂安樂逸豫者、即晏安之代價也、溺鴆毒乃含暴烈性之殺人物、與砒霜作橫斜式、與綠氣爲正比例、而管子曰晏安鴆毒、不可懷也、則晏安之害、不亦烈歟、今夫天下之人、所以不能成大業、立大功者、皆因溺於晏安、有以致之也、故農之收穫不豐、原於晏安工之製造不精、原於晏安商賈之營利不厚、學子之學術不新、亦莫不原於晏安也、吾嘗考諸古史、夏桀之放也、於放晏安、商紂之誅也、誅於晏安、懿宗之亡衛、夫差之亡吳、二世之亡秦、帝之亡隋亦皆溺於晏安、晏安之結果如此可不戒哉今中國貧弱日甚一日、考其貧弱之原因、非以幅幀之不廣、物產之不豐、實因國民之宴安耳、故爲今日計、不欲救國則已、苟欲救國、當自除宴安始

論親賢

（蓋平縣蘇羅鋪區立小學校高級二年生 侯登三）

人生斯世、皆欲爲賢人、而不欲爲惡人、然賢人果何以致哉、必其人品質優良、學問卓超、而後人從而目之曰此賢人也、然一國之中、賢人至夥、而惡人亦不少、吾苟與賢人親則終身爲人、與惡人親、則卒成惡人、故帝子曰、近朱則赤近墨則黑、此豈非前哲之遺訓乎、況乎親賢之關係、非僅限於個人、治國者亦然、元首果用賢人則其國必治如有用惡人、則其國必亡、吾人交友亦猶是也、如交益友固我進德之助、倘交損友、實我敗德之媒、吾人豈樂損而惡益耶、亦以其損者易親而益者難逢、偶不加慎、一與之交、則更我之良習慣、而變彼之惡行爲、可不懼乎、吾人知遠賢爲非是而世之紛紛者何爲也

記遠足時所見

（營縣區立金家屯高級第一年級生范繼曾）

民國十七年、某月某日、天氣晴明、風不作塵、爲本校遠足之日、早餐畢、師生排隊出遊、以紅旗山爲目的地、路經大石橋鐵嶺上、衣冠齊楚、步伐整容、履聲與歌聲、均歷歷不絕、其地距本校僅十餘里、不一時而至焉、乃散隊任意遊覽、余乃約知己二三人、登覽之頃、悠然然而動遐思、見隴畝之間農夫有胼胝之勞、宜思有以撫綏之、見鐵路蜿蜒、日本有蟠踞之勢、宜思有以收回之、見山嶺綿亘、蠶業方在萌芽、宜思有以改良之、見閭閻彫敝、群苦負擔繁重、宜思有以豁免之、他若見新華點翠者不一而足、均爲罌粟之毒苗、小民何知、貪近利而忘遠害、飲鴆止渴、不恤其他、宜思有以禁絕之、因觸類而思、在在皆是、因思遠足所以發舒精神、止遊玩而已哉、況天下興亡、匹夫有責、吾人休戚、憂患有所規畫而遠避之、若專悻官之力、則貽誤多矣、余不才草草撰記、欲將遠足之所見、放大範圍、以爲異日問世之繇、他有尋幽探勝之辭、皆創而不書、懼勢也

東陵盜掘案紀詳（下）

（程行之）

掘出寶物、乾隆與妃嬪之棺爲楠木製刀鋸不入、工兵用電鋸鋸之、始破、舁屍出、竊取所有、乾口內含有西藏黃珠一、此珠可令屍體不朽、孫等視尸、則見外皮着骨、顏色如生、唯無肉與血、蓋此球係西藏進供品、球大不易出、敲落門牙、始獲取出、取時二兵按頭、一兵執乾隆之辮、而力碎之、辮根已浮、被提遂離胸盡其狠鷙之狀、乃不堪覩逃矣、乾隆爲清室鼎盛之君葬物最富、卒以多藏致禍、今之貪官污吏、觀此當作何感想、隨乾隆殉葬之八名妃嬪、悉如法泡製、取其所有而去旋又掘慈禧墓、開裝飾品最多、凡其生前之用品、均存此宮內、四十人輪流搬運、歷十五日始罄、內中以鼻烟壺爲最多、約有三千二百餘個、耳環次之約有二百餘件、樣式各別多以珠寶製成之、清室外紀和慈禧寢鞋值七十餘萬元之說、不知此鞋是否爲掘者所得、諸物搬運完後、用泥和水、如原式封之、然陳列新樣、迥異舊觀矣

破案情形

諸物搬運時、臨時失竊者、爲數不少、有兵某甲攜一小箱逃至青島、被巡警弋獲、值洋約十萬元、孫譚等外尙有不少分贓者、譚之一部分、則運至天津租界某街號、其弟譚淞庭處、在津寄存不少、臨又由其弟運極多之物、至北平售賣寓中國飯店第八九兩號終日狂嫖、揮金如土、已引起偵探之注目、譚尙不知北平珠寶行情、由茶役某甲介紹琉璃廠尊古齋主人黃伯川與之交易、黃父在四川任鹽運、積蓄不少、在依母周氏以居、本人在郵務局供職、月入六百十元尊古齋係僱人代爲經理、黃年三十三、固一闊公子、與西商往來頗久、譚賣出之物、由其轆轉販與西人、成交約十三萬餘元此事聞於北平文物維護會代表馬衡沈兼士具呈時北平警備司令部、請至中國飯店逮捕、同店偵戒司令部亦接有報告、偵探至中國飯店時、譚蕊江已外出將其弟與黃拘捕、又知伊在華園洗澡、尙有何成濬徐源泉二人、譚之護兵拒捕、又孫兵士一排、將是堂包圍、何禁護兵拘捕始獲、開堂審訊、譚不服何成濬徐源泉當晚將譚保出、迄今仍押在第六軍團總指揮部、譚爲粵人、在處長、政聲欠佳、下令緝玉璣督在內、充官產槍斃、時適孫殿英保譚爲旅長、其事始寢、黃伯川在衛戍司令部內、願繳五萬元贖罪、其母尤爲焦灼衛戍司令部參謀長朱綬光注意此案、譚在津有寓處三金屋藏嬌、此時頗爲懺悔其如夫人各方活動甚力、冀譚出獄、因此爲譚緩頰者頗不乏人、司令部以此案情重大、未便決斷、將移政治分會或中央辦理云

雜俎

二簧說

戲各有腔、腔分多種、五十年前、時興柳腔、今已成爲絕調、柳腔而外、梆子二簧迭爲消長、三十年前、時興梆子、現在時興二簧、梆子雖非絕調、然而不絕如縷、不及二簧之洋洋盈耳、開板即是也夫腔名二簧、吾不解其何義、見之文字、有稱二簧者有稱二黃者、二黃固不可解、二簧亦可解、而不可解、余以臆解之、未必得當然而有可考據者、毛詩云、吹笙鼓簧、々者笙之音膜也、於笙爲簧、於人爲喉、衆音生於喉、日本字以阿衣烏哀假爲喉音、中國國音、亦以此五字爲喉音、誠以喉音、爲發音之要素也、人聲發於喉、笙聲發於簧、二簧者、豈即所謂雙簧者乎、非也、雙簧又是一種雜戲、一人向外作勢、一人背地發聲、作勢者與發聲者似二而一、似一而二、自表面觀之、似作勢者、爲發聲者之傀儡、其實二者、互相爲傀儡也、然則双簧與二簧、固迥乎不同矣、余聞此腔、非二聲亦非二黃、乃二皇也、以二簧爲二皇、有說乎、曰有、北宋至徽欽時代、金已滅遼國勢日强、寖々乎侵犯宋疆宋自神宗、用王安石變法、人心失散、安石之後、繼以蔡京章惇、大奸當國、國事日非、陵夷至徽欽、孱弱已極、金人來犯、一戰而擄徽宗、再戰而擄欽宗、雖文有李綱趙鼎、武有張韓劉岳、而康王構、惑於汪伯彥、黃潛善之言、遷都以避之、我能往、賊亦能往、愈遷愈遠、竟棄卞梁、而偏安於杭、宋人有詩、南風熏得遊人醉、直把杭州作卞州、譏高宗苟安南渡、不思恢復卞梁也、故徽欽北狩、卒無還期、韓世忠扼金兀朮於黃天蕩、兀朮求饒世忠曰、歸我二聖還我疆土則饒汝耳、兀朮窘甚、不有老鸛河、二聖將返國矣金邦徽欽爲票、勒索高宗、高宗受其牽制、不敢進攻、甘殺岳以用秦、甘和議戰、而徽欽終無返期、以死於五國城、開矣、五國城者、傳聞即興京也、徽欽在五國城、鬱悶無聊、練習音樂、創一玲瓏宛轉之新腔、能令聽者心醒、其腔因名二皇、言係二皇所創也、後因二位皇帝早已不皇矣、故二皇腔、亦因而不皇、其皇固已黃矣、遂改二皇爲二黃、久而久之又誤二黃爲二簧、以簧之一字爲樂器中主發音者、故改二黃爲二簧焉、後來流入中原不管蔡文姬所創、之胡笳十八拍也、十八拍流入中原、幸遇曹操、故文姬得返、二簧流入中原、無强有力之奧援、故終死於五國城也、此說得自傳說、未嘗見諸何史故不敢據爲典要、聊試錄之以質博雅君子

電影

曹操逼宮已放映、吾人之續小說者、莫不知有三國志、三國志中、莫不知有奸雄曹操、曹操一生事蹟、當以二次逼宮、伏皇后爲國捐生一段、爲最很最毒、觀者莫不怒髮衝冠、恨不能起曹操而痛責之、嗚呼、亡國之君、直同囚犯、身爲皇后、生不如死、誠可哀也、大中國公司鑒於國難未已、特以編爲影劇、有心人其亦有動於中乎、片中如周空容飾漢獻帝林如心飾伏皇后、惟妙惟肖無以復加、尤其是陳聯禪飾華歆、拔后至殿下、伏皇后爲國捐生一部、令人觀之肝膽俱裂、不識今之以下凌上、以弱役强者、觀之其能以此作爲鑒戒否也、此片對於時局極有關係、定於七號在上海大戲院放映、愛觀古裝漢史巨片者、盍興乎來

津門老生全材只有二人

近年以來、京津滬上、坤伶於今日之盛、可謂達於極點、男伶則不足論、女伶中生旦淨末丑學者均有、惟生旦兩門、學者較多、尤易大學盛名、所以趨向學生旦兩門、而淨末丑、則次之、學者既少、雖大噪其名、因之學者寥寥矣、且角成名於先首、如馬艷雲、金友琴、新艷秋、章遏雲等人、姑不具論、就中以老生而論、馬艷秋、楊菊芬、恩維銘等人到津已噪名於前、技藝平常人緣很好、有此結果之佳、現在津門坤伶眞正老生可聽者、極爲缺乏、除現爲新明台柱馬艷秋一人外、倘推後生可畏之二人、爲文武全材老生爲誰、一如獻技陶園之王佩芝、一如出演東天仙之玉振聲二人是也、近來雖未在一處搭班演唱、然各有相當叫座能力、技藝上各有所長、佩芝擅於作工、自露演陶園之初、應以爲台柱、每於登場、則觀客爲之一滿、臺下鼓掌喝采、亦復不少、足見人緣關係也、數十日來所演各戲、唱作念白、舉動姿勢、無不均臻妙境、津門老生中爲一完全人才、振聲雖較佩芝技藝上稍差、在津亦一不可多得之人、自經東天仙聘妥、出演以來、原以武戲大軸、故唱壓軸、觀其所露各戲、均頗有家、作工之老練、維妙維肖、嗓音之宏亮、而極適用、念白清脆自如、咬字眞切、吐字講究每一登場、則品貌獨佳、人人無不稱妙、此次出演東天仙、頗受一般觀客之歡迎、坤伶老生中、爲一人才也、目下津門新到眞正老生除男伶高慶奎、女伶小蘭芬外、其餘無一取處、女伶老生中、尤見乏之、馬艷秋雖云技藝不錯、而少武工、亦一缺點現在當推王佩芝、王振聲二人爲文武全材也、王孫毓晨釣嗓一次、聘請名人指示一切字眼腔調、大見進益、出伶對武工上、甚是用工夫、每晨六七時、習練刀槍武工再孤名人指點、所以每一貼軍山一必打熱台下大受迎也

清室篡奪陰謀秘記

（十三）（侯生）

趙唯唯稱賀、夫趙固鄭愿也、爲奕劻屬吏且爲榮祿子良弼、及攝政王載灃之業師、袁氏於各省興師失地之餘、忽來封侯之賞、焉知非趙以袁氏弄年可膺王爵一語、洩之於奕劻載灃輩、而引起奕載疑懼合請封之旨動乎、然亦值矣、彼身爲清內閣總理大臣之袁世凱、固不能明告趙氏、謂余弃年內可爲大皇帝也、嗚呼、袁琪術奇、燕師靖難、童先饒舌、石氏滅門、自來祭譜之徒、妄思非分、必有江湖術士、鼓其間、其後袁氏帝制自爲、豈無由哉

貴冑學堂之腐敗

光緒季年、廢科舉、立學校、又鑒於滿族先敎、日見孱弱、於設立八旗學堂外、又設貴冑學堂、網羅滿內人材、由司教職、招考大員子弟入學肄業、而令貴族中親郡王貝勒貝子公爵等附學旁聽、章程固甚美備、但管理者執行腐敗、徒法不能自行、即以旁聽之貴冑論、不啻學生之附屬品也、乃堂中設有專司招待之員、每至上堂鐘點、忽傳某王某公來電、謂即刻就來、要求暫緩講授、則挾冊上堂之教習、即須謹遵守候、即不能依照法定鐘點授課、其可笑有如此者、二十鎭所領軍械獨多、宣統三年、四月初十日、淸廷更新官制、以載濤派、即爲軍諮大臣、二十日、載灃命軍諮府調集禁衛軍、及近畿各鎭陸軍於本年秋季在永平府大操、六月、軍諮府以預備秋操、調二鎭新軍移駐灤州

醫生奇遇

（章碧霞女士）

鄉有趙尋梅者、素業岐黃、人有求醫者、莫不手到病除年逾花甲、以行醫卒於外、子素琴繼其業、然不及乃父之精、村人咸以其家傳衣鉢恒依之、以故業不少衰、母李氏、性賢淑、愛子甚篤、欲爲子求一佳婦、物色殆遍輒不當意、以故琴年弱冠、中饋猶虛一日、出游郊外、綠陰密々、草色芊々、琴流連遂忘返、時暮色蒼茫、遙見林中紅燈出沒、怖甚欲歸已迷途徑、忽聞女子笑語聲、回顧則雙鬟提紅燈來、笑呼琴曰、誰家郎君、日暮倘徉徊窮途、得無長行劫耶琴告以故、且詢彼來之故、一鬟曰、因娘子病重、欲延醫耳、琴遂自薦曰、我善醫且無須酬資、第假榻權宿一宵可乎、二鬟曰、郎君嬌弱如此、何能劫人、姑無誑乎且言且行、曰、隨我來、若誑我者、定不汝饒也、琴隨之行、未幾已至其宅、見高垣厚墉、獸環駢列、儼然大族也、既入門、燈火輝煌闃無一人、琴叩其主人、曰出游未歸、遂入內、二鬟笑曰、醫士來矣、未識當意否琴見一纖小女娘、掀帳向柳細眡、良久點首不語、一鬟若解其意、遂出房避之、女郎謂琴曰、君行醫多年、亦見有此疾否、言畢袒身視琴指的間瘡口、大如盤、紅如桃、加以雪膚相映、愈增嬌艷、琴不禁中心搖々、已不知爲療疾而來也、欲亂之、女亦不拒、遂相燕好、夜將三鼓好夢方殘、遂爲之洗割、洎天曙、琴覺紅日映身、鳥雀爭噪、驚顧視之、乃睡古墻旁、猶有濃血淋漓、殆即昨夜洗瘡處也、大恐、急歸家已覺身疼痛不能已矣、後則以瘵歿終其身云」

大連世興金店

浪速町二丁目六十六番地　電話八一六一八番

廣告

發賣十足赤金紋銀時式首飾一概俱全工精物美克己價廉開幕以來顧蒙各界諸君惠顧曷勝歡迎並小號誠以信用爲本金銀加煉十足戥砰出入一律收買本號舊金銀首飾照時價合錢分文不去買去不適尊意遠期近日保管退換特此以廣招來而圖久遠此佈

本店主人謹啓

高亭唱片乃最著名生旦淨丑俱全板別應有盡有

鐵鋼俱備

餘慶洋行經理

大連市浪速町二丁目四四番

多小公司產業部營業範圍

一　買賣各省埠土地田園房產街基等

二　承辦各省埠不動產業及各路線生熟荒地

三　受委託經理本埠房地租項及保管事項

奉天南市場　多小公司營業部啓

電話中二二五又一八六

新昌號紬緞莊廉價劃一廣告

夏去秋來歲月疊更應時運到蘇杭名廠緞葛綢紬平金顧繡旗袍馬甲歐美呢絨色新花美奇麗超群以及夏令現存應需諸貨一律特別從廉定價出售惠我諸君倍前賞光則歡迎無涯矣

大連市西崗平和街三十番地　電話三八四七番

營

泰順增紬緞呢絨店

運到國產綢緞紗葛布疋歐美呢絨純毛吡吸各種洋貨無不俱備價格分外從廉深望各界請早賀臨敝號曷勝歡迎

開設東大街　電話六〇一番

本號主人謹白

◉秋季洋服陳列 ◉次季小孩服陳列 ◉新着化粧品陳列 ◉秋季向綢緞雜貨

最有信用家就是

三越請大家快往去買貨眞價廉各種貨物一概俱全

三越發售　商品標

△新鮮食料及山海珍味一概具全之食堂

大連市　**三越**　大山通

電話四一八一番

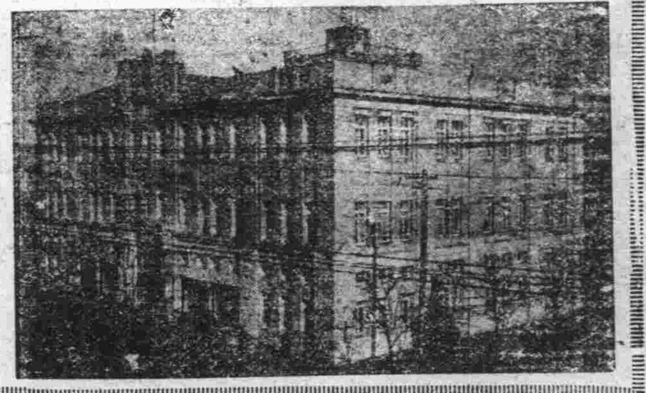

大連

精選四季綢緞呢絨

TCT

同聚泰紬緞莊

西崗街戲園子西鄰　電話三〇二九番

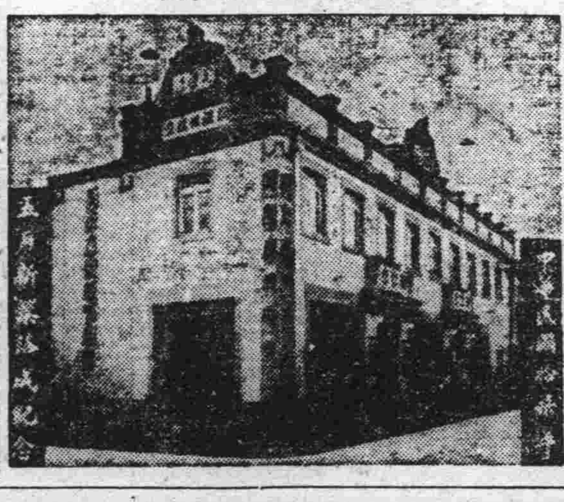

本號新到醒獅牌膽寫版大廉賣各種洋紙文具一切批發

文具洋紙印刷用品一概批發

天德信支店

大連監部通百十二番地　長電話七三八八番

香港

代理店

外埠廣告

啓者敝號創設香港己歷四十餘載專辦各埠客事代理出入口船務及代客買賣貨物所有中國南北各省出產及歐美各國貨品來港者均能經售而出口均能代辦凡蒙關纔無論事之多寡一律歡迎舊承垂愛之家固所洞悉惟恐新擬來港辦貨或發貨來港消吿者無從問津故特刊此奉聞倘蒙不棄祈即電函示知定必妥爲經理以報盛情敝在靑島並會設有支店亦係專辦客事買賣粮石以及土產雜貨等類均稱熟手如有所委仰祈直接𨍭達靑島莘縣路義泰豐號必能妥爲代辦專此佈聞

香港永樂西街門牌一百五十六號

香港 **義泰棧披露**

大東北電局掛號夻零一二

奉天南市場商埠局對面

東北大戲院

東三省唯一華人自辦之上等娛樂場

▲東北大戲院

◉四大特色◉

一、影片高尚、務求觀衆心理

二、內容清潔、合乎時代衛生

三、票價低廉、力求大家可看

四、地點適當、來往交通便利

敬啓者

本院自在大連長三開設以來專映上等國產影片各界嘉許風行一時副社會之要求自思責任之重大復於東三省首都之奉天設立分院以濟本院提倡國產影片輔助社會教育之目的將內容重新改革今已換然一新當此秋高氣爽伏望各界士女聯袂偕來不勝榮幸之至順頌

秋祺

大連上海大戲院

▶新生活影片營業公司附設三大影院之一◀

九月五號起開映

每日下午五時起十時止連映二次

星期日節期下午二時起

白芙蓉

冒險武術愛情影片　十九大本二次映完

贈送優待券

一等　六張

二等　三張

三等　一張

華劇公司出品

新生活公司經理

導演　陳天

主演　張惠民　吳素馨

美術　何肯

◉徵求評論◉

▲白芙蓉▼

貴觀衆們對於白芙蓉影片之劇情。表演。如有正確評論。請直寄本院。無任歡迎。若文體清晰論理超出者

▲本院招登廣告▼

工欲善其事。心先利其器。商人欲推廣營業。應利用廣告。然廣告種類甚多。最能引人觸目者。則推電影廣告爲最有效果。故敝院招募廣告。銀幕上。或戲報上。長期或臨時聽便。實號如有委托等情。請與本院賬房接洽可也

本院謹啓

▲本院啓事▼

本院爲發達國產電影起見不惜犧牲資本除已發出之開幕紀念證外擬於九月五日即本院開幕之第一天日夜贈送長期優待證每位一張幷爲優待學界起見凡着學生服或有學生徽章者至本院事務所領取優待證無任歡迎

大連

吳光新設宴歡迎 張宗昌兩代表 計畫援張奪天津

在大連居住之安福派重要份子吳光新氏、近來與張宗昌褚玉璞及方永昌等方面、發生結作關係、在大連遂日聚會、考究救援、張褚方等之良策、並派員至天津秘密組織大團體、援助張褚等、再返回天津、奪去平津之大計畫故近來張褚代表及其部屬幹部、秘密來連、從事活動以期達到其目的、日前四日午後七時、吳光新氏、因有張宗昌之派來代表孫陸二氏、特在市內某大飯店開宴爲之洗塵、席間並有其顧問日人城口大尉、及其他日人數名、當時協議某種要項、極爲秘密、吳氏如斯活動、局外爲注意、

前者日本要人某氏、會見吳氏時、吳氏對某氏致抱歉之詞、爲一我國南北無用人等、來大連、並時有何等行動、致使貴國官廳不安、實爲抱歉、然亦若不得已、有礙貴官廳不安之時、尚希多加諒解云云、依吳氏之所語觀之、對某氏之表示、其在大連之活動、以援助張褚事、特別鮮明、然而吳氏作事、甚爲老練、雖有何等之計畫、或不至於有礙於大連地方之治安也

周水子派出所 捉了一場賭 六日晚交本署

周水子會王家屯十七番地之十七王復傑、及二十八番地之王復緒、以及九番地之李天成、並金家屯之李蘭廷、於月之五日午后二時許、在李天成家打牌、正在興高采烈之際、爲當地之派出所之所員聞知、即破門而入、在場者一網打盡、訊問情形之後、已於六日午前解送大連本署、要求嚴重懲辦、以儆將來、而清地面云

治安已有辦法 許可唱大戲 不准勒索戲價

唱戲說是酬神像？似理直氣壯、本來大家尋樂、何妨同去消遣、但是治安風化、不無關係、是以沙河口此次唱戲、會費許多周折、始而警官依戶調會、繼又檢點往年眼障、雖馬脚未露、蛛絲猶伏、故沙河口警察署、甲斐保安主任、決定不與許可、然戲已寫妥、實難爲情、故該地提議唱戲者、手忙脚亂焦急萬狀、撓首摘心、頓生妙智、乃經再三思索、乃連袂到警察保安係、謁見主任婉詞懇求許可、以輿論爲背景、誓約遵守下列三項

一、收款 眼務公開、願出錢者不拘多少、不願出錢者、概可不納、決不如往年之逼迫勒索

二、治安 此次在臺下置多數老誠壯丁、逡巡防護發生歐毆情事

三、風化 對於流氓無賴特別注意、於男女間更分界限、決不使之有接連一處、釀成風流笑話之機會、

甲斐主任、見上述三項、尚具情理、故遂加以訓誡、而許其唱戲矣

試驗所檢出 腐壞飲食物 嚴令即時廢棄

大連警察署衛生課前因時疫流行、曾檢舉市中一般販賣食料品、食料品、飲料品、以及腐敗等品一節、業揭前報、及至八月三十日、又行強制之徵發、勿論其腐敗與否、必須經過一度之試驗、始准出售、關經滿鐵衛生係試驗所、檢舉者、業於四日通知與警署。務令急速廢棄以防媒介、爰將其所調查之不適當物品、列誌於下

△海鰻罐詰 十六個 鰯罐詰(美國製品)百八十個
以上關東廳職員組合提出者
△櫻啤酒 三十五瓶 三星啤酒 三十六瓶
以上滿鐵消費組合提出
△獅子印微斯克 十瓶 微斯克 九瓶
以上市內西通中村商店製造

觀以上所檢舉之諸物品、雖未見有有害性物質、然其變者却居多數、故須嚴令廢棄云

關東廳決定 設巡捕宿舍 預算三萬元

關東州結核預防會、定由月之十日、在關東廳開協議會討論明年度豫算及設置結核科與任命醫官醫員各一事宜而更擬利用關東廳衛生課之積立金、講究利殖方法、決定出豫算三萬元、於旅順大連兩市、新設巡捕宿舍、以便向未發生之種種問題云

各警署聯合整理交通 馬車與汽車均加檢查

大連警察署當局、近來鑒於交通事故頻出、實屬非是、而所演出事故者、多爲自動車與馬車、倘不加以取締及限制、則光明之大連市、時出此不幸之交通事故、豈非遺憾、故該署特自九月一日起、對於汽車馬車、實行派員赴現場取締、而限制之、日來交通警察、調查汽車運轉手之是否有許可狀及其人之是否正確、並對其駛行速度上、亦不得超過、實行加以限制、所以近來受四警察署處罰之汽車運轉手亦有之、一方面命令全署各派出所警官、對於馬車夫及所使用馬之是否有當局之准許、馬車夫內有否頂名冒替者、日來各警察派出所、對於馬車之車夫及所使用、均加撤底的檢查及取締、並不准在街道上任意亂馳、並由沙河口署派員至馬車收容所檢查之如斯從嚴取締之、則今後之市內交通、當可免去多少不幸之事故發生也

交通銀行之 騰房係爭案 延期調查再審

大連市山縣通銀行代表者姚仲拔氏、以由前所有者滿洲殖產株式會社所買之大連市大山通十二番地所在之房屋現在爲日商橋詰洋行雷德寫眞館及大山俱樂部之戶所居住、因令該三戶遷出、致起一房屋明渡假處分之係爭事件、交通銀行姚氏委值賀律師爲代理人、控訴該橋詰洋行等三店、不我之遷移、該三店亦委高橋、濱田、小野三律師爲代理人、提起反訴、已經第三回之口頭辯論、更於八月三十一日大連地方法院、開第四回之開廷、因有事項在調查之必要、復延期二十八日實施調查後、再行廷、開審判云云、茲據前次之口頭徵論、被告代理人方面、聲明原告交通銀行、在外國之日本國法治下、與非其同國人之日本人爲對力、提起該訴訟、力說其當、然負甚因之消費用、及償其損害云云、一方之原先交通銀行當事若、則以自已所有之房屋、對於居住者與以相當之期間、令前三戶遷出、亦爲正當之至云云

關東廳業已編成之 明年度預算案 西山部長東上提呈政府

關東廳財務部、關於昭和四年度關東廳特別會計預算一節、業已編成、西山財務部長定於月之八日、將此項預算案、携帶東上、向政府正式提出、預算之大網、大體如次、特以產業施設之預算猶爲重要、所編之歲入豫算爲二千四百六十五萬餘圓、與前年度之歲入預算比較之增加三百七十萬三千餘圓、此項增加額經常部二百四十四萬二千餘圓、臨時部百四十六萬一千餘圓增加預算中之最重要者、在經常部爲郵便、電信、電話等收入、租稅等均無增加力、至於臨時部有補充金、及轉入前年度之剩餘金等

歲出經常部臨時部共二千四百六十五萬餘圓、與前年度之預算比較之、實增加三百七十萬八千餘圓之多、此項增加數、在經常部增加百十四萬千餘圓、臨時部增加二十六萬七千餘圓

一、前年度預算以月份計增三十四萬二千餘圓
一、望定繼續費額四十九萬四千餘圓
一、產業施設及金融機關等之檢查監督所需要之經費四萬五千餘圓
一、充實警察力之需要經費十一萬八千餘圓
一、增加學級所需要之經費九萬千餘圓
一、增設郵便電信電話事業及其他遞信事業所需要之經費四十四萬三千餘圓
一、營繕土木所需要之經費十二萬餘圓云

第二種教員之 闞貞學女士 領得合格證書

關東廳有將考試管內公學堂教員之擧、以示甄別獎勵、有闞貞學女士、依關東州普通學堂及關東州公學堂教員檢定、規則第八條之規定於本年三月三十日、已授與以第二種教員合格證書云

失職之青年 行竊又被逮 均已供認不諱

有原籍旅順管內收成驛、前充在大連西崗街四十四番地金物商德泰洋行員候立堯者年二十三歲於月前因事被免、即遊手好閑、無所事事、惟爲生活所迫、妙想天開、於上月三十一日午後五時許、至市內廣盛福綢緞莊、以德泰之名義、詐取綢緞數十尺價值三十餘元、遂以洋十六元、賣入敬善當、嗣後又以同一之方法、三十一日午后一時許、至橋立町二十一番地于聚忠家、詐取衣服數件、價值數元、此次所得之物、並未質當、即送與四十七號娼寮愛卿某、闢除此之外、尚在他處行竊多次、不料消息不秘、竟爲小崗子警察署之刑事聞知、於月之五日午后八時許、在露天市場西側、登被該署之刑事捕拘至署內、經嚴重訊問之結果、已供認不諱矣

大連管內本年春期 養蠶成績良好 產繭額及價格分錄於後

大連管內本年度春蠶之蠶種由關東廳蠶業試驗場製出中日混合種(即中四日一)及混入朝鮮蠶種少許、配佈於各飼蠶業者、於五月六日至六月初之一個月間、養成製繭因在蠶兒飼育中之天候、甚爲順調、大連管內各會之所飼之蠶兒之發育經過、甚爲良好、除一二戶之失敗者外均收有好成績、本年製作之繭一枚重量、在三貫五百二十九兩、比較去年之二貫三十一兩、增收一貫四百九十八兩、茲分別錄其所得之成績如左

一、大連管內所配布之蠶種之數
計八十九斤、蠶行百四十二大張、六月十五日爲製繭寒期

二、產繭額及其價值表
上繭爲四一一貫八一〇及價值二千三百零三元九角八分
中繭爲三十九貫九七〇及價值八十九元二百三分
下繭爲二十一貫〇三〇及價值二十六元九角四分
同功繭爲二十八貫四九〇及、價值四十七元 九角六分

三、各會之區別如左
▲岔溝會 計六十四戶、製成繭爲三百六十三貫七八〇匁、價值金一千八百七十元
▲老虎灘會 計三戶、製繭七貫〇三〇匁、價值金二十六元
▲羊島 計二戶、製繭四貫二三〇匁、價值十元五角五分
▲欒家屯會 計三戶製繭二十二貫六〇〇匁、價值一百零七分
▲南關嶺會 計四戶、裝繭十六貫三五〇匁、價值八十四元六角九分
▲周水子會 計三戶、裝繭八貫五五〇匁、價值十五元零二分
▲海猫屯會 計一戶裝繭五貫六七〇匁、價值二十六元四角二分
▲大連灣會 計五戶、裝繭六十七貫三五〇匁、價值三百零九元六角
▲嶺前屯會 計二戶、裝繭四貫三一〇匁、價值十六元一角八分

詐取鉅款之 櫃夥已潛逃 提出搜查願

市內宏濟街九番地洪順號王楊氏處之櫃夥王冠廷年三十歲、近來花天酒地、無所不爲、以致債臺高築、無法彌補、急而生智、遂私用櫃欵小洋三十餘元、當時雖償債少許、外餘者又揮霍殆盡、其後因櫃欵餘項無多、爲恐查覺、故特以該號之名刺、到順成詐取布匹頗多、價達五十元、俟此用完之後、又在其川往家、詐取小洋三十三元、除此而外、被其害者、尚有二百二十二元五角比及事主查悉、王冠廷已不知去向矣、淵來雖到處查然亦未探明去路、已竟於月之六日、向小崗子署提出搜查願矣、該署據情之後遂出告各派出所、飭爲嚴搜犯人王冠廷云

自動車躲馬車 竟撞傷行人 甘願出醫藥費

市內奧町二十八番地吉岡米義、於五日午後八時三十分、操縱大字三五二號之自動車向小崗子方面行走、及途至平和街二十九番地前、見前方有馬車一輛急速前行、該自動車爲避免計、遂即機他避、不料竟將平和街五十二番地劉文永處木工見習劉金成年十七歲碰倒、立時

求職業者之福音

前在沙河口警察署勤務之渡邊氏、鑒於吾國之失業者年頗多、殊屬可惜、遂不惜鉅資、特新設自動車練習所、專教授華人弟子、定兩個月卒業、實習費爲五十元欲謀前途之幸福者盍不前往投云

不堪方軍蹂躪之 難民齊集龍口 乘船來連者六百餘人 掖縣城南尙在交戰中

龍口芝罘方面方永昌部軍隊、爲一再附國軍之劉珍軍年所改編、懸掛青天白日旗外之方鐘殘部、此時竟乃大行搶掠、以是龍口附近之劉家旺、木基等方圓二十里地方均爲方部逃兵所蹂躪、該地方人民、亦不堪其擾亂、故稍有積蓄之人民、均捲席逃至龍口、搭出帆之信之川號輪船、於九月六日晨四時抵連、上陸避難民計六百六十六人、其中婦女爲百五六十名、抵連后卽紛紛各投親友無着者亦有赴沙河口、寺溝方面賃屋、暫行居住者、並有勞力人等於當日午後滿鐵貨車赴奉天、長春各地謀生活、據避難民之所語龍口附近、被方永昌部蹂躪之殘狀爲

於本年六七日以來、龍口芝罘之間、即爲方永昌部軍隊所盤踞、所有軍費給養、均由民間强行徵收、更有不逞之兵隊、時出搶掠、然當少有紀律則人民即雖負有過重之負擔、而尙可以安居其間地方之富有者已早持所有、避難於他所、家境小康、及以由自給之貧民無法則逃走、尙冀大局安定、以恢復以前之安居樂業、豈料愈鬧愈壞、自方永昌部爲國民軍所改編及繳械之後、其不逞軍隊乃五十人百人、甚至二三百人、列隊至民間到處姦淫搶掠、地方人民實在不堪其蹂躪、我等非富有尚可自給、故不得已、乃捲所有之金品財物逃至龍口、現在龍口之避難人民、不下數萬人、而欲來大連方面避難者甚多因船隻無多、餘者於日內亦必乘他船來連、依現在之狀況觀之、對方永昌殘部之擾亂地方、目前國軍亦無平服之能力、我等生於該地、眞苦極矣、蒼天胡不施恵於吾人乎、語罷即該携其妻子物品、赴市內矣

再據該信之川號船員所談、萊州府城南龍山店李家堡地方尙有方永昌軍戰部一團有余、正與國民軍劉軍部一旅人在激戰中、死傷甚多、方部將有向萊州(掖縣)北港敗方而逃情勢、又該方永昌部、由龍口方面有應援軍千三百名餘、向掖縣方面進發、至於將來戰況如何、尙不得知云云

大連天氣豫報 九月七日(星期五) (晴) 西南風

◎◎無線電放送目錄◎◎
九月七日星期五日
◎自午前十一時行市(特產、錢鈔、股票)
◎自午後〇時三十分行市(特產、錢鈔、各地行市新聞)
◎自午後三時三十分行市(特產、錢鈔、股票、各地行市)新聞
◎自午後七時 一、新聞 二、英語講座 大連商業學校二宮順 三、獨唱 四、狂言瓢之神 土田他言郎 五、義太夫(伽羅先代萩)協田喜昭豊竹呂競 六、中國劇(提放曹)連東俱樂部部員 七、栾單子 八、天氣預報

脫防秋令毛髮不有落之博士藥 如能所問必詳答

秋令爲最易脫落毛髮之時、如不注意聽其自然、則漸漸毛髮稀薄、必成光禿矣、即雖剪髮之少女亦不能免、毛髮豐黑爲男女兩姓美容上第一之要件、今如使毛髮黑而長潤者、惟有田中博士之毛髮豐美劑、爲第一、請一試用便知、詳細請向東京市芝區田村町東京藥院滿洲係詢問、必便急函答也

美術印刷 新亞印務公司 大連市伏見町二八 電話三〇二二番

請看遷移特別大減價廣告

文化進取時代維新大連水陸交通商埠繁盛敝行爲謀連還商政各界諸公交通方便起見在三笠町開設自動車行一所極承各界惠顧不勝感激茲因該處屋宇窄狹諸感不便特在松林町七十二番地建設寛敞房屋多間又由西洋購進最新式而美觀之箱車多輛值此遷移機會特別大減價十日以答諸公往昔愛顧之雅意尙希前賜顧無任歡迎特此聲明並將減價目列左

市內片道 金四十錢 往復 金六十錢
市外同 金八十錢 往復 金一圓二十錢
劉家屯同 金七十錢 往復 金一圓錢
星ヶ浦同 金一圓二十錢 往復 金一圓八十錢
老虎灘同 金七圓 往復 金拾圓
旅順同

減價期間自陽歷九月一日陰歷七月十八日至陽歷九月十日陰歷七月廿七日止
大連市松林町七二番地 上海自動車公司謹啓 電話八三七六番

聲明常年顧問廣告

竊內普蘭店街稱記當自民國元年開設已經多年所貸出之欵若干後因官署改章勿論信貸等等皆得登記土地保因此與該號串往之主多有生心圖賴設法支搪者該號主人劉中無耐新友人介紹委本律師代討所欠之債此經双方上諸人倫後日再有借端糾葛支搪關係名譽信用種種法律事件本律師甘願擔負完全責任恐未週知特此聲明
辯護士 滋田俊介法律事務所謹啓 大連市愛宕町五十六番地
事務員兼通譯 周儒臣 劉登五

緊要聲明

啓者敝號向有朱希敏字覺忱在櫃任職多年近因另有高就不欲前圖甘心辭退雙方脫離關係嗣後有與該君糾葛事件敝號概不負責恐未週知故特登報聲明
大連市福德街八番地 雙興泉燒鍋啓

諸位請看戒煙拒毒運動之大明新藥已發現 一最靈護己靈出

最新斷癮靈藥護己靈

中國各界對於戒煙之實際的運動亦漸愈趨熾烈或制限原料進口或禁止栽培阿片或對官吏命令嚴行禁煙種種明令屢見不鮮是當此絕行禁烟之時敝社最新發明一完全無缺之護己靈之斷癮新藥謹爲公紹於全世界爲國家的有意義之戒煙運動之貢獻用本藥普及全國之時亦即本運動完全達成之時也

從來戒煙之諸藥不知有幾十百種然該等藥品中多含有毒類毒素謂阿片代用者社會嘖有煩言到底不能達到斷癮之目的恰如前門虎後門進狼之愚擧護己靈藥與衆不同本社以南洋產之稀有藥物爲主體製成濃洒之錠劑未有阿片嗎啡之毒素過犯癮時僅服立忘犯癮之苦便生一種無上舒暢之興味如連服用兩三日癮因四散食慾增進回復營養顏面活潑神精爽快若連服十天或兩星期則癮毒定可完全驅逐身體健壯復原其卓驗實效眞令人警異莫名謂護己靈藥爲戒煙拒毒運動不可缺之靈藥也護己靈藥之有效無並非徒托空論者本由證據實效公示於世人既有關東廳之官又滿鐵衛生研究所施有嚴秘之檢查如大連之宏濟善堂及渡善堂之煙癮者皆曾服用證明有絕大無比之效驗天下第一之靈藥也出世雖聲譽極隆幾遍轟動全世界他如腹痛齒痛腸病等症服用護己靈少許立刻即能治本社本諸國恤民之主旨藥價低廉尤易暢消全世界憂國諸君速購一瓶用己之靈並救親近朋友同胞

▲藥價大瓶六十錠十日分金票一圓五十錢 小瓶三十錠五日分金票一圓九角
▲敝社在中國各省招募經售處代賣簡章函索即行寄送▼
總批發所 新清藥業社 大連市淡路町二十七番地
電話八千六百零一番 振替口座大連四六六五番

鳴謝 生殖靈 眞正三德老牌 經理并無二家

從來藥之於人、關係甚大、重則危及身體、輕則虛耗金錢、服此不良之藥、不可不謹也、據報章所載、各地出一種生殖靈之效、返老還童、功效偉大、余因操勞過度、身體瘦弱、以致經營商務、特別勞心、手足不便、常生夏病、歲月一間、購服兩盒、確見功效、半信半疑、又購服四盒、月漸增進、黃疸消除、紅顏轉復、精神自由、行動自由、完全生能、飲水思源、鳴謝登報、以告世之同病相憐者
大連市外老虎灘會會長 張子元啓

第七次大連中華陸上運動大會
時期 中華民國十七年十月十四日
地點 大連譚家屯大連運動場
報名處 大連市浪速町中華青年會館(電話八六六六七)
報名截止 自九月二日起至九月廿五日
主催 中華青年會
後援 大連華商公議會 西崗華商公議會 泰東日報社 關東報社 滿洲報社

好畑地出賣廣告
地址 臭水子會屯大辛寨小辛寨
四六八二坪 一筆
二八六一坪 一筆
一七〇五坪 一筆
一三七〇坪 一筆
一三六一坪 一筆
三三六九坪 一筆
四八三三坪 一筆
全部五等地地勢非常的好顧
以低廉價格出賣希望者諸列
左記場所接洽
大連市春日町綠溫泉隔壁 正直洋行 電話二二二九四

齋藤辯護士受任張英華君田中玉君常年法律顧問啓事
本辯護士現受張田二君聘任爲常年法律顧問嗣後凡有侵害張田二君名譽信用及一切法益者當盡依法保障之責此啓
大律師齋藤繁太郎法律事務所 事務員兼通譯 薛寶珊
大連市西公園町四番地 電話長四七六五番

購買樓房者注意
逕啓者今經友人委託有星個浦南山麓伏見台文化台櫻花台台至老虎灘各處建築之洋式樓房結構宏敝空氣新欵待價出售有志購買者請移駕至敝號當面接洽並代辦土地買賣介紹金融等事有所詢問深爲歡迎
大連市佐渡町六番地 電話三二二四大 新運號

鹽鱒大減價售賣
俄領勘察加本年所漁獲之鹽鱒、自漁場直接輸入、第一回約百萬斤、九月十日抵到大連碼頭、大減價售賣、自今亦可預先約定期貨之合同、請到代理店接洽、或來函照會皆可
民國十七年八月 大連市但馬町五十七番地 萩布海商株式會社
代理店 能登洋行 電話四五五〇番

賣房廣告
旅順乃木町二丁目有紅磚洋瓦最新式中國房壹百十二間地皮壹千壹百餘坪如有買者請至市內那須梅吉同順祥東順裕三處面議均可

經濟

關東州上期貿易 出超四千萬兩

輸出一億二千萬兩 輸入七千八百萬兩

據大連海關調查、關東州本年上半期間、海路貿易輸出一億二千百四十七萬二千八百十三兩、輸入七千八百八十四萬八千五百四十一兩、貿易額爲二億一百三十二萬一千三百五十四海關兩、因特產輸出旺盛、輸出竟超過輸入四千三百六十二萬四千二百七十二海關兩云

麻袋輸入況

最近五年間 關係特產盛衰

麻袋一物、在滿洲多用於特產大豆之、及高粱之包裝、在大連港所輸入之麻袋、其原產地係爲印度之加爾各答及孟買、大部分皆自產地直輸入者、觀最近五個年間之趨勢、以民國十五年所輸入之二千三百七十七萬餘條爲最高額、十二年交之一千四百八十九萬餘者爲最少、今特列表如左(單位等)

年別	條數
民國十二年	一四、八九一、二〇〇
同十三年	一五、三三六、八〇〇
同十四年	一五、八一七、二〇〇
同十五年	二三、七七〇、四〇〇
同十六年	一八、六四八、〇〇〇

除輸入品以外、大連尚有滿洲製麻會社及奉天製麻公司之製品、此等製品多與輸入品一同、移住北地、在十五年度之移送量、有一千九百餘萬條、此爲最高額、十四年度之一千五百餘萬條者爲最少、茲更將此五年間移入者地之數量臚錄於左(單位條)

年別	條數
大正十二年	一七、六二四、一九二
同十三年	一五、九七七、二五八
同十四年	一五、〇三九、〇六三
同十五年	一九、七三四、八〇〇
同十六年	[illegible]

袋糧商情

△特產市場、六日朝期貨、因銀價疲落、三品同一步調、高粱貨氣、依然稀薄、新期跌落三分、然在歡謝中推移之大豆、頗形勢強、豆餅因存貨稀少、現貨頗見起色

△商品市場、麻袋平穩而看疲、產地綫扛落四分之一、鹽扛落十六分之五、匯折回四分之三、氣勢鈍緩中、尤其鈔票跌落在買方、買賣双方皆在觀望形勢之中、頗感痛手、綿絲布低落、美棉因漲十四五磅、三品因中國時局紛糾、奉票暴落、北地行銷、頗稱不利、麵粉亦屬平穩

△錢鈔市場、六日朝銀價覺破百元之大關門矣、但別無突發的好材料、銀塊亦跌、日美匯兌看提、大連銀價低落五六角云

奉天銀行團 已開始放欵

仍持警戒態度

奉天華方銀行團、曩因時局不靖、暫時停辦放欵、治張作霖安葬後、時局稍定、不安之念已去、故復漸次開始放出、目下各行計劃估買特產、已向各糧棧等、投下資金、向東三省官銀號、對立競爭活動、查現在各銀號放欵金額大致如左

東三省官銀號(不明)
邊業銀行現大洋二百餘萬元
匯業銀行同(一百萬元)
公濟平市錢號同(六百萬元)
中華匯業銀行同(三百萬元)

聞省城各種行入目下無不希望此等銀號放出奉票、蓋奉票今後倘有跌落之可能性、迨至償還之時唯獲行市漲落之差額、當亦不少、一面日方銀行團對於東省政局仍持警戒態度、一律停止放出、其中僅有滿銀、正隆兩行、時見多少之放欵而已

萬國郵便制度 希望各國共通

明年五月在倫敦開會議 大連遞信局已接到提案

明年五月決定在倫敦召開萬國郵便大會、與會者凡八十餘國、其改正希望案、已在瑞士貝倫之萬國郵便總理而提案、據該案所載各國一致擬妥、大連遞信局亦接到該項希望之條項如左

一、對於去年在荷蘭所開之的飛行郵便會議所定之暫定的飛行郵便條約、確定改正案、更增加加盟國

二、現在之規程、除應課關稅之物品得封入書狀外、不能認訴通常郵便物投遞、故須改以限定一定重量、照書狀以外之低料郵便物辦理

三、小包郵便物重量之限制、以十基羅格蘭姆爲最高之國甚多、因不統一而有種種之不便、是以各國宜共通倘張十基羅格蘭姆以至其以上之範圍

塩稅減兩元

實踐要政第一

查鹽稅先前每百斤共收正稅現大洋二元、自軍興以來、因軍費不敷、每百斤先加正稅二元、繼又續加浮稅每百斤至四元、正浮兩項每百斤共合現大洋八元、鹽稅之重已達極點、今既息爭、財政有餘、張漢卿司令前已擬安八大要政、今已實行其二(即鹽稅低減)其他各要政、亦不久實行、茲聞東三省鹽運公署、於本月四號奉到省令、低減鹽稅正浮稅、每百斤各減一元、已經牌示週知、每百斤正洋稅共照六元核收、惟稽核營口分所、尚未奉到總所命令、約日內令到即、可實行此舉、若能繼續低減、而商民吏有厚望焉

經調委會協議 振興日滿貿易

滿洲經濟調查會、定由十二日午前八時、在大連商工會議所開委員會、協議關於日滿貿易振興策

財政廳催交稅欵

安東稅捐局、頃奉財政廳訓令內開、案罰近查各縣稅捐局多有抗公稅欵者、實屬有誤要需、特通令各縣稅捐局限於本月末積欠之稅捐、掃數解省以清手續、而應急需、聞超局長奉令後、已遵照辦理云(漁)

各糧商乘機居奇

山城爲東邊重鎮、惟糧市一項、向付缺如、糧行均歸糧商操縱、近來現洋價格漲落無定、各糧商又復乘機居奇停售、間有一二家出售者、價值既昂、而且粗糙、難堪食用、殊與民食大有妨碍、望負有管理責者嚴查取締可

穆稜九月分平價

穆稜稅捐徵收局訓令內開、案奉吉林財政廳電、煙酒局訓令規定、十七年九月份吉大洋法價一百三十七吊、哈洋一百四十四吊九百文(廉)又案奉吉林捲煙吸戶捐局洽電內開、規定十七年九月份現洋法價、每元折收哈劵一元三角三分云(廉)

昌圖現洋之法價

昌圖縣署奉財政廳令開、查各機關八月份現洋法價、曾通令照准在案、茲將九月法價規定現洋每元仍按奉票二十一元核收、以昭劃一、該縣自奉文後、已通飭商會遵照幷公佈週知矣

省垣整頓金融情形

發行新大洋券收回奉票

奉省年來因奉票發行額數過巨、錢法毛荒、業各均受巨大之影響、萬元以上、官銀號近自大局更新、軍事收束、實行內政之整理、當局已擬首先根本整頓錢法、特定辦法四條(一)禁止商民攜帶多數現洋出境(二)商民有赴他處旅行者、攜帶現洋至多不得過五十元(三)如查有帶現洋出境者、除將所帶現洋盡數沒收外、並加懲罰(四)銀號錢莊如有假外人名義或以其他方法運現洋出境時、除將運出現洋盡數沒收外、並停止該商營業、科負責人一等有期徒刑、惟此不過一時治標之策、究非根本解決之方、茲東三省官銀號總辦李友蘭、曾面向張學良陳商、發行現洋券一萬萬元、以官銀號現存現洋六千萬元爲基金、下空四千萬元、另行設法籌集、規定以奉票十五元兌換現洋券一元、如此奉票既無漲落之弊、更可由少數現洋券、收回大宗之奉票、張氏極端贊許、前曾招集省長翟文選、總商會長丁廣文、省議會議長席尾南、在軍署討論發行現洋券、及籌備所空基金四千萬元之辦法、結果公擬由奉吉黑三省署、三省各法團、組織一東三省財政委員會、由該委員會再解決現洋券之準備、因東三省紙幣復雜已極、非設法統一、則錢法萬難穩固、成立財政委員會、即專事研究統一三省幣制、並討論每年軍政用費、量入爲出、則錢法自趨平穩、至財政委員會地址、擬附設奉天城裏東華門外交涉通委員會院內、以資便利、現奉天大東關兵工第一廠內所附設之東三省官銀號造幣廠、業於上月二十日全部開工、現以備維持錢法之用、每日共計可造現大洋四萬元、該廠鑄現機器、共計三十七盤、工人三百六七十人、每日機器隆隆、極其忙碌、至鑄現銀料、率由官銀號往他埠採買云、又省當局爲整理金融計、特設立整理金融委員會、委派齊耀珊君、王家楨、李宴春、郭蘇民等四人爲委員、以資商承財政廳、籌備整頓金融一切事宜、並爲杜止弊端、以利進行起見、特設監察員、委趙雨源、閻澤溥、劉潤芝、常蔭槐等爲委員、以資籌備該會一切、俾便監督而利進行云

太平洋航業已成 世界競爭焦點

美國新造四隻輪船中 上可搭載巨大飛行機

列國海運界之焦點皆集中太平洋上、日英美三國輪船公司、競造優秀船隻、其在太平洋上爭奪旅客戰、愈演愈猛、上月三十日、有亞美利加達拉輪船公司舊金山總支配人馬根季氏、於該日正午乘威爾遜總統號入神戶港、投寓奧琳旅館、據馬氏談云、太平洋今後必成爲各國最激烈之競爭場、毫無疑義、三十年前本公司達拉社長曾揚言「太平洋時代至矣」當時航界人物附之一笑、今者世界大勢、已證實其揚言之的中、本公司達拉輪船、爲航業競爭、特注力於太平洋、現正建造太平洋之特別船四隻中、其速力皆有二十一海里半、其爲備非常之時、並搭載有三個發動機之飛行機、此四隻新造船、噸數皆有二萬餘噸、長有六百英尺、一隻之建造費豫算爲六百萬美金、除一等船室收容五百人外、並新設收容二百五十人之二等船室、美國最近關於東洋、尤其日本所持興味極大、所惜日本所

特產行市(六日)

▲大豆(前場)

日期	開行	最高	最低	收盤
九月末	六四六〇	六四六〇	六四三〇	六四三〇
十月末	六二四〇	六二四〇	六二二〇	六二二〇
十一月末	五九六〇	五九六〇	五九六〇	五九六〇
十二月末	五九一〇	五九一〇	五九一〇	五九一〇
一月末	五九一〇	五九二〇	五九一〇	五九二〇

所成數 八十二車

▲豆餅

日期	開行	最高	最低	收盤
九月限	二一一〇	二一四五	二一一〇	二一三五
十月限	二〇四〇	二〇四〇	二〇四〇	二〇四〇
十一月限	一九五〇	一九五〇	一九五〇	一九五〇
三月限	一九五〇	一九五〇	一九四〇	一九四五

所成數 六千枚

▲豆油

日期	開行	最高	最低	收盤
九月限	一七六五	一七〇〇	一七六五	一七〇〇
十月限	一七七〇	一七七五	一七七〇	一七七五
一月限	一七二〇	一七二〇	一七二〇	一七二〇

所成數 五千五百箱

▲高粱

日期	開行	最高	最低	收盤
九月末	三一四〇	三一四〇	三一三〇	三一三〇
十月末	三一三〇	三一三〇	三一九〇	三一九〇
十一月末	三三五〇	三三五〇	三三五〇	三三五〇
十二月末	三三七〇	三三七〇	三三七〇	三三七〇
一月末	三三三〇	三三三〇	三三三〇	三三三〇

所成數 三十三車

現貨前場(六日)

	開盤	收盤
混保帶皮	六四四〇	九四三〇
大豆一等帶皮	—	—
別格帶皮	—	—
大豆無皮	—	—
成交數		三十車
豆餅	二一六〇	二一六〇
成交數		一萬片
豆油	一七七〇	一七七〇
所成數		四千斤
高粱上物	一三五〇	一三五〇
所成數		二車

▲大豆(後場)

日期	開行	最高	最低	收盤
九月限	六四三〇	六四五〇	六四三〇	六四五〇
十月限	六二二〇	六二三五	六二二〇	六二三五
十二月限	五九五〇	五九七〇	五九五〇	五九七〇
三月限	五九一〇	五九二〇	五九一〇	五九二〇

所成數 三十八車

▲豆餅

日期	開行	最高	最低	收盤
九月限	二一四〇	二一四五	二一四〇	二一四五
十月限	一七五五	一七五五	一七五五	一七五五
十一月限	一七〇〇	一七〇〇	一七〇〇	一七〇〇

所成數 二萬四千片

▲豆油 所成數 一千箱

錢鈔行市(六日)

▲定期 高價 低價

近期 九八六〇 一〇〇二〇 九九五〇 一〇〇二〇
所成數 近期 二百九十三萬五千圓

滙兌市行(六日)

九時	銀對金 九九六〇
十時	九九七五
十一時	九〇〇〇
所成數(金對銀)	二萬一千圓
九月十三(開)	九九五
(低)	九九六〇
二時半	九九七〇
三時半	九九七〇

倫敦銀塊 二六便士八分五
約銀塊 二六便士四分三
美買銀塊 六〇仙八分一
美匯 四四金卅二分九
英日匯兌 四五磅八分七
中國匯兌 六四圓六分七
▲林匯 金馬克 一三六二分一
上海滙兌行市 一二四法二四
日本(賣)(買) 七一兩六分三 七一兩二分五
倫敦(賣)(買) 六志七片八分七 六志七片八分七
紐約(賣)(買) 六四弗六分三 六四弗六分一
上海三日 後場 金

市場電報(六日)

大連期前場 上海前場

開盤	三四八兩二
高價	三五二兩〇
低價	三四八兩二
收盤	三五二兩八

日期	大連	
九月限	三三〇九	三三一〇
十月限	三三〇〇	三三三七
十一月限	三三二四	三三〇四
十二月限	三三六六	三三六七
一月限	三三六〇	三三八〇
二月限	三三六四	三三六四
三月限	三三六〇	三三八四
九月	三三〇九	
十月	三三四〇	
十一月	三三六八	
十二月	三三七〇	
一月	三三〇〇	

度 印麻袋 四六卆布四分三；盤打袋 五三卆布夫分一；綠打袋 一二七卆布四分三

北地市況(六日)

▲大豆 特產

	開盤	收盤
開原 九月限	四五·五〇	四六·二〇
十月限	四六·七〇	四六·九〇
十一月限	—	—
長春 九月限	—	—
十月限	一六·四五	一六·四五
十一月限	—	—
哈爾濱 九月限	一·五四七	一·五五〇
十月限	—	—
十一月限	—	—
公主嶺 九月限	五五·五〇	五六·一〇
十月限	—	—
十一月限	—	—
▲高粱 開原 九月限	—	—
十月限	—	—
十一月限	—	—
長春 九月限	八·〇〇〇	八·〇〇〇
十月限	—	—
十一月限	八·三三〇	八·三三〇
公主嶺 九月限	—	—
十月限	—	—
十一月限	—	—
小麥 哈爾濱 十一月限	一·八五一	一·八五三

錢鈔

奉天(奉票) 現貨	二七〇·〇	二七三·〇
定期	二七〇·〇	二七三·〇
開原(奉票) 現貨	二七四〇·〇	二七五〇·〇
定期	二七四〇·〇	二七八〇·〇
長春(鈔票) 現貨	二七六五·〇	二七六〇·〇
公主嶺 近期	一·三五	一·三五
遠期	一·三六	一·三六
哈爾濱(大洋) 現貨	一·五五·四	一·五五·〇
營口(現貨)	二六八·〇	二六八·〇

鐵証

議員張書軍君 玉照

天津張書軍省議員來函云、敝人早年專心學業以致腦力過度精神短少、形容枯瘦生殖機能全失、屢經中外名醫調治毫無効果、閱報之能當有見貴行經理之青春腺靈藥有返老還童之效、服之一星期後飲食大進、精力日增、服至一月體力強健、洵異尋常、又續服十盒容貌豐腴、生殖器原有機能恍如十年前之故我、欣喜之餘、以爲報將服藥後小照寄上請登報證明青春腺之效力

王淑芬女士 玉照

天津王淑芬女士函云、儂于歸廿載久患宮冷帶下等病、名醫診治確認爲子宮發育不全及卵巢萎縮、斷爲生子希望曠聞之下晝夜憂鬱、念及絕祀淒慟莫名、慈思及集合姑舉閱青春腺靈藥有效用之、定有奇效、由是購服、自歸之後正月有餘宮冷帶下忽焉已孕、容色紅潤髮光澤、迄今經診查斷爲妊娠、因大喜過望稱青春腺之效力云

實業局長安耀三君 恢復青春肖像

吉林樺甸城實業局長安耀三君來函云、敝人自長以來綿薄體力衰弱、以勸導實業提倡農工晝夜勞心、寸效未見而體力疲憊、漸致食慾減少、精神痿頓、健忘、容貌枯瘦、貴行青春腺靈效非常、即購六盒服之、體力恢復、至今已數月之久、特此函謝、以資證明

龍伯森軍官服藥後亦來函證明

據東北陸軍騎兵第十四旅第三十三團三營龍伯森軍官來函云、啓者敝人體力素弱、更兼憂病、自充役以來事務紛繁、日夜勞心、以致精神減退、身體消瘦、致患頭暈、曾閱報載貴行德國新藥青春腺、治療之效、因購四盒服之、頭暈之症痊癒、飲食增進、體力恢復、特介紹其服用(青春腺)藥片焉

德國新藥 青春腺 特許專賣 政府實驗 男女用青春腺 廠造

效力 男子不能生殖青年服強精健腦、老年服恢復青春、女子不可服男用青春腺、服則發生變爲男性
區別 購者須指明以免錯誤、每盒服七天實價大洋四元、吉黑區哈大洋五元

東三省總經理 長春日本橋通七十二番 長春哈德洋行
小崗子四番地 大連哈德洋行
分行 小西門外四番街(中願請) 奉天大生藥房
各埠大藥房均有經售、如來函購貨欵先惠寄費在內

新民晚報出版預告

本報的態度 本報是公開的、是發言機關的、並且非常熱烈的歡迎一般讀者的著作和指教

本報的內容 對於新聞、竭力地向敏捷確實方面走、所以不惜費用、在南京北平上海天津漢口廣州等處、均聘請專任訪員、每日拍發專電、和特約通信、至於國聞東方電通各大通信社的電報、當然也采用、或者可以使一般讀者、手此一紙、周知大事吧

本報的旨趣 想使一般讀者、得着一點精神上的安慰愉快、特別注重文藝、每天有一種小品文字、大概可以分作「名人軼事」社會的、更有諸一欄、花底滄桑錄、讀者之聲一一版白話的小說、新小說、是四大名著、小說海刊載長篇小說張恨水先生的(天上人)和言情小說、春明新史、張秋蟲先生的(銀燈祕記)和黑幕小說、間張秋蟲先生的遺著革命白話小說、李涵秋先生的(梨花血)酒後茶餘、或者可使一般讀者愛不釋手呢

本報的目的 本報想做一般讀者的良好伴侶、所以定價非常的便宜、每張祇賣銅子二枚、每月收現大洋二角、全年收現大洋二元、各學校無論教員學生定報全照定價打七折、各工廠工友也能享七折的利益、諸位看了這段廣告、請自己酌量一下、看不看本報、定不定本報、如果要看要定、在陽歷九月三十日以前定報、皆可得着八折的利益、自出版日起

送閱三天 不取分文 送登廣告一星期

發行所 奉天大西邊門外小鐵道前五十一號門牌 新民晚報館

▲新民晚報招聘本外埠訪員及分館派報處

本報出版在邇、敬請本城及東三省大連長春齊齊哈爾訪員、願就者請先寄稿三天、合則函訂酹報從優、不合恕不答覆、又願任本報分館派報處者亦請函商、折扣五成

通信處奉天大西邊門外小鐵道前五十一號門牌

大連 德昌木舖

△包做喜壽匾聯招牌看板 中西傢具修理門面 彫刻彩畫
△專辦生熟名漆 批發零售 包漆傢具
△各樣壽木 特等二千圓 彫刻金花 一等八百圓 三等四百五十圓

西崗

世界 華北大戲院 舊址

陽曆九月六日起連映三天

美國 羅克氏 主演 滑稽 婚禮趣史 加演 滑稽 猴戲 巨片

下期預告 消防奇聞

上海大戲院

九月七號起連映五天

古裝漢史名貴巨片 曹操逼宮 上海大中國公司新出品 導演顧無爲 主演林如心

(下期預告) 手足情

瑞有氏

瑞有氏大醫生黑色補丸乃世界上補藥中之大王、專治腎虛陽萎、百發百仲、男女貧血、五七七勞、氣虛咳嗽、身太早、先天不足、後天虧損、少年破身、冷精清、子嗣艱難、形容枯瘦、自汗盜汗、腰腹痠疼、年久白濁、婦女之小便夜多、及久不受孕、凡由腎虛發白帶各症、服之非常有效、常服強壯精神固腎生、如無病永保無腎虧之虞、強充足大洋十元、每打費在內各埠設有分行外埠均有出售、大藥房凡經售西藥者均有出售、購者認明圖式

總發行上海英租界福州路八十二號 瑞有氏藥行